京城日報
二十五日夕刊
本紙定價 一ヶ月金一圓 三ヶ月金二圓八十五錢 六ヶ月金五圓六十錢 一ヶ年金十一圓
廣告料 五號活字一行金一圓四十錢
發行兼編輯人 泥谷良次郎
印刷人 小川三之介
發行所 京城太平通一丁目 合資會社京城日報社
電話 光（長）四〇〇番 振替京城三〇〇〇番

# 對露交渉方針變更

## 比較的纏り安い問題を先づ取纏め 然る後に利權問題の解決を計れよ

## 外相より芳澤公使に訓令

【東京電報】日露交渉は幾日久しきに亘り遂に何等の纏まる所も無く今や決裂せんとする許りであるが我政府は此處に從來の交渉方法を變更し相互の意見中比較的纏り安き問題を譲歩し出來る限りこれを取纏め然る後に利權問題の解決を計ることに閣僚の意見一致しこの旨幣原外相より芳澤公使に訓令を發する所があった

## ザガレン駐兵

### 結氷の爲明年解氷期迄は歸れぬ

【東京電報】北サガレンに駐屯する我駐屯軍部隊は日露交渉の成立せざる限り撤退し得ざるものであるが現在の駐屯兵員は二千七百名之に關聯する船舶、兵器を内地に送還するには汽船約十艘を要し且全部の撤退には一月以上の時日を要する筈であるが同地方は十月末より十一月初めにかけ暴風雨期に入り續いて端緒結氷し全く撤退不可能となり最早日露交渉の如何を問はず明年解氷期迄は撤兵の止むなきに至つたものである

## 決裂か成立か

### 莫斯科政府の態度如何で決する

【東京電報】某筋の着電に依れば二十日の芳澤カラハン會議にてカラハン氏は日本側のサガレン撤兵要求に對する要求中充分諒解して居なかつた點を更に聽問したが露國側としては是非共今回の交渉を九月中に纏め本年内に日本軍の撤兵を完了して貰ひたいと希望を陳述した、尚軍部撤兵の件は本國政府へ請訓中なる旨を述べたとのことなれば數日中に回訓到着すべき莫斯科政府の態度如何に依りて交渉の運命は決せらるゝものと觀測される

## 九分通りまで見込なし

### カ氏は纏めたいと云つてゐるが

【東京電報】芳澤公使よりの公報に依ると二十日の日露會議に於ても依然利權企業及撤兵問題を討議し芳澤公使は相變らず企業の經濟持續を主張したのに對しカラハン氏も九月中には協議を是非纏めたいから共同莫斯科政府に請訓すべしと言明した外何等の進展なく會議した山でカ氏が頻りに纏めたいと云つてゐるがもう斯うなつては十の九までは見込みがないと云ふ悲觀說である

## 研究常務委員

### 十月中旬改選

【東京電報】貴族院研究會常務委員の任期は來る十月限りなるより十月中旬研究會にては現常務委員の改選を行ふべく目下協議中であるが會の内部にては世評を考慮し特殊銀行會社關係者は常務委員たる事を避くべしとの議論盛んなるより現常務中二、三名の辭任は豫想されてゐる

## 外交調査會議

### 支那時局に關し

【北京二十四日發電】二十四日午後三時より外交調査會議を開き最近の時局に對し意見を交換する處があつたが何等決する處なく近々四國公使會議を開く筈

# 上院改革案の作成に

## 政府及び與黨三派苦心す 憲政會は近く聲明書發表

【東京電報】貴族院制度改正に就きては政府も與黨三派も等しく今年中には何等かの纏まつた具體案の作成を爲すべく苦心中であるが憲政會内には急進論者の意見として萬難を排しても改革を斷行すべしと主張し幹部側も近く同問題に對する聲明書を發表して憲政會の態度を闡明する意嚮である

## 陸海軍政務官の政談演說

### 差支へなからう

【東京電報】陸海軍、政務官の政談演說許否問題に付いては過般の憲政會政務調査會に於て論議されたが、即ち陸軍刑法第百三條の規程は軍人が政治の政談演說を禁じて居るが一般刑法の第八條は普通刑法の總則は之れを特別法にも適用すとあり同時に第三十五條には法令又は業務に依る行爲は之れは罰せずと規定されてゐるから之れに從へば假令陸海軍政務官たりとも一方貴族院議員の資格に於て政談演說等を爲しても差支なき筈である、然し之は解釋論であるからこの際政府は進んで政務官設置の趣旨に基き政談演說を許す可き新法を制定せよとの要求も出て居るが之に對して所管の陸軍法務局は政務官は右百三條の規程を適用するに及ばずとの見解を採るに至り、當局陸海軍政務官の演說は何等差支へなしと云ふになるであらう

## 總額二億圓を下る

# 海軍省豫算の激減に

## 當局は飽迄反對せん

【東京電報】廿四日閣議散會後財部海相は海軍省に於て閣議席上發附された行政財政整理案を次官以下各局長に内示する處があつたが右に依れば補助艦艇建造費の如きも約二割以上繰延を爲し豫算總額も二億圓を遙かに下るもので海軍側作成の十四年度豫算二億六千萬圓に比すれば巨額の相違あるため當局は大恐慌を來し到底斯かる方針に滿足する能はずとし政府に對し飽迄主張を徹底せしむべく海相に於て力說した

## 海軍省實行豫算

### 人員約一萬二千の整理を行ふ

【東京電報】行政整理委員會海軍省所管の分十三年度實行豫算を基礎として經常臨時部に亘り各項目に付いて二割乃至五割の節減又は繰延となつて居る、即ち經常部に於て人件費、物件費三割で約二千五百萬圓の減額、臨時部にて艦船製造費三割乃至五割の繰延又は削減を爲すものにて右人件費三割を減額するとせば大正十、十一年度に行つて整理した略同數の人員約一萬二千を再び整理する事となるも

## 潛艦單獨巡航

### 航程約一千節

【吳電報】海軍大型潛水艦第四十四號は愈々佐伯灣から館山沖まで五百節の高速力航續距離を行ひ航續し燃料を搭載して以後の航跡に出發と離れて單獨で巡航を試みる爲め二十八日佐世保を出發し七月二日九州南端から單獨行動を取り一千十節に亘る航途に就くが此の航續距離は本年試みる各種の性能試驗を試みる豫定であると

# 奉軍飛機の活躍

## 直軍司令部所在地に爆彈投下 重輕傷者數百名を出さしむ

【奉天特電】奉軍航空隊の飛行機は二十三日朝直軍司令部所在地たる山海關天衆山を襲ひ爆彈を投下し直軍數百名に重輕傷を與へた

# 盧氏總攻撃を命ず

## 廿三日中に崑山を占領すべく

【上海二十四日發電】浙軍總司令部は二十三日全線に總攻撃の命令を下した盧氏自身は何豐林氏、楊化昭氏、臧致平氏等を伴ひ二十四日午前一時上海龍華を出發、崑山に向つた、浙軍第五旅團は二十三日崑山に到着したが浙軍は二十三日中には崑山占領を意氣込んでゐる

# 朝鮮の爲めに（三）

## 在鮮五年間を顧み一私人として

### 丸山前警務局長講演大要

斯くて文化の促進、實力の養成と云ふ事は最近の一兩年間に頻りに叫ばれるゝに至り新聞も雜誌も先覺者も口と筆とを揃へて今や是を唱導して何人も是を怪しまぬ事になりました。斯くて私の往年の時期には絶對に受け容れられなかつた實力養成文化促進の說が僅に最近の一年か一年半の短い時日に於て急激に受け容れらると云ふ結果を齎らして來たのであります。水田を墾し、海を渡ち山を崩ることも

勿論是れが既に朝鮮を活し朝鮮にエポックを作るものは、此の經濟的浮動な他力本願的な氣分より脱くる鍛錬―自らの力に依り自らの實力を涵養し文化を向上せんとする運動に對しては相違ない事に在ると信ずるものであります。（拍手）斯くて是が既に我々の行くべき道であると云ふ事に、朝鮮の方々の思潮が醒いて來た事は實に朝鮮のエポックを作る一つの大きな力であると信ずる（拍手）。何事も自らの力でなくては駄目であると云ふ此の信念が今や朝鮮の方々に非常の力と熱とを與へた。彼の著しき教育熱の勃興の如きは明かに此の熱に從つて喚起された一つの現象であります。斯くして私は朝鮮の方々の進歩發達する速力は一段の速かさを増した事を信じ喜びに堪へぬのであります。斯くて多くの朝鮮の方々の今日でも其口に語ると語らざるとを問はず實力を養成し文化を向上進展せしめて獨立せる國家を維持して行けるものであるとの考へを持つものが多いと云ふことを寄せるのであります（拍手）。此處で私は朝鮮の方々が此の點に對して今迄何等の意見も述べた事がありません。然し斯くして獨立の思想なりが是亦一種の迷たる信念なりて大正八九年當時に於ける一般の思想を掲揚に出でしめた思想と同じく一場の夢に終りはせぬかと憂ふて居るものであります。

朝鮮の方々は獨立せんが爲めに實力を養成し文化を向上せんと主張して居りますが朝鮮の爲めに實力を養成し其文化を向上せんとする信念は即ち我が統治の精神であります。

朝鮮の方々の實力養成文化向上の主張に對しては敢て何人も反對する者はありませんが社會の表面に思想の流れを知つて居る此よりも見れば朝鮮の方々が表面に實力養成文化の向上を叫ばれる裏面に於ては猶ら反日本的な獨立思想を抱き或は反國家的な思想を懷き或は更に内地人との融和を阻隔せんとする傾向が段々と顯はるゝ事であります。然しながら更に舞文曲說して反日本的な感情を煽る傾向あるは最も恐ふべき風潮とせねばなりません。何故に恐るかと云ひますに朝鮮の方々は既に實力の養成も出來た斯くして始めて日本の手から離れて行くと斯ふ說くのでありますが然らば其實力の養成文化の向上は果して何時の時代に出來得るかと云ひますと是が子の代となるか孫の代となるか判らぬのであります。

# 後顧の憂ひを除く

## 爲め露國と大綱協定 奉天側には餘り有利ではない

【奉天特電】露國委員グズネフ氏と奉天當局との間に局部交渉中であつたが二十二日遂に協定調印を見るに至つた該協定の要領は

一、奉天は露支協定を認む

二、蒙古北に松花江問題は他日委員を設けて協定調印すること

三、本協定は二週間後に効力を發生す

之に依つて見れば從來の交渉に比し奉天としては有利なるものと見る能はざるのみならず第二項の如きは當に讓歩せるものと云ふべく其他周圍の事情より張氏は時局上後顧の憂ひを除く爲め大綱協定を締結し細部なるものは後廻しとせしものにあらずやと觀測せらる

# 警備方針は總督總監の指示

## を受けてから決める

### 三矢新警務局長語る

【釜山電報】新任朝鮮總督府警務局長三矢宮松氏は二十五日朝釜山上陸、鐵道ホテルに少憩の上、九時十分發特急にて國友本府警務課長、村山慶南警察部長等同車北上した、新警務局長は赴任の第一印象は丸山前警務局長に較べて兩極端を現はしてゐる樣に思はれた新局長は往訪の記者團に對し左の如く語つた

部下の人格や濟太については何も考へてゐない、又考へてゐないのみならず自分は全く朝鮮に對しては何等智識を持つてゐないから部下に少しでも朝鮮を理解した者を存する事を望んでゐる、然し自分は來より此の考へであるけれども明年度では行政整理に伴ひ警務の方にも多少の整理は免れまいと思ふが、警務にのみ重きを置くと云ふ事は斷じてない、最近國境の警備及不逞鮮人の狀況等に付いては先日着任した守屋君から聞いた丈けで未だ具體的取締方針に就いては着任後でなければ判らない、自分が着任後懷柔政策を變更して政策に改めるかと、そんな事は總督、總監の意見を聽いて見ないで出來るものでない、最近警務の經費が莫大に失すると云ふが警務の經費が他部局に比較して過大であるからと云つて削減を云爲すべきではないと思ふ、又過大であると云ふ事は當然でなければならぬ、警備の巡視は着任の上、決める筈であるが、兎に角、前任者から正式に事務の引繼を受け又總督、總監の指示を受けなければ警備行政に就ての方針を決める譯には行かぬ、私見としても發表する譯には行かない云々

## 三矢局長着任

三矢新任警務局長は豫定の如く二十五日午後七時京城驛着列車にて着任し當分の間朝鮮ホテルに投宿する筈

## 丸山氏出發期

前警務局長丸山鶴吉氏は家族同伴來る廿九日午前十時京城驛發列車にて出發に確定し住所は東京府下中澁谷大字大和田五五三番地に居住すると

# 半島民衆の幸福

## に寄與せられむことを切望す

### 宣教師大會に於て 下岡總監演述

基督教各派聯合宣教師大會は二十四日迄鐵路青年會館で開かれたが下岡政務總監は二十四日臨場して左の如く演述した

本日こゝに各位の御懇切なる御招待を忝ふし『フエデラルカウンスル』第十三回の傳道聯合大會に出席するの好機を得たることは余の光榮とし且つ欣快とするところなり

惟ふに宗教の振否は民族の盛衰消長に至大の關係を有し隨て宗教家の使命の重且つ大なる事は玆に余が喋々を俟たざる所なり

余は各位御承知の如く朝鮮總督府政務總監として去る七月當地に着任以來日尚淺く從て朝鮮事情各般に亘りて未だ其の詳細を知悉するの時期に達せずと雖も此の間に於ける觀察研究殊に最近兩度の地方視察の結果に徵するに朝鮮に於ける基督教派の布教狀勢が全鮮各都鄙に普遍し各派經營教會學校其の他社會的救濟施設に至るまで各々其の根底を確立し事業著々進捗し來れるの實狀を目擊し諸君が獻身的努力をせらるゝに對し深甚なる敬意を表するものなり

由來我朝鮮總督府は統監府時代の伊藤統監以來宗教に關する施政の方針は常に協調援護の主義を以て終始し來れるは諸君の已に了知せらるゝ所なりとして最近に於て布教團體の法人認可に關する件學校資格認定に關する件私立學校地税免除に關する件等法規の許す限り可成便宜の取扱を爲し實施するに至りたるは余の深く喜ぶ所なり希くば將來も益々相互協調援護の精神を以て相共に提携して以て半島民衆の幸福增進に寄與せむことを切望して止まず

# 北樺太駐兵費要求

## 豫算臨時部に一款を設けて

【東京電報】北樺太の撤兵は既に結氷期に入つた爲め不可能の状態となりつゝあるが今回臨時部に一款を設けて新規要求をするのであるが大正十一年度の西伯利撤兵に依り浮上つた二千萬圓の中から之に充つべき財源を求める方針であると謂はれてゐる

## 水稻收穫高累年對照

| 年次 | 收穫高（石） | 年次 | 收穫高（石） |
|---|---|---|---|
| 大正六年 | 一三、五六二、八八八 | 大正十二年 | 一五、〇三八、七七三 |
| 同七年 | 一五、一六六、四七四 | 同十三年（豫想高） | 一二、五五〇、二五八 |
| 同八年 | 一二、六四九、一一九 | 過去七ヶ年中豐凶の二個年を除き五ヶ年間の平均 | 一四、四〇五、六〇〇 |
| 同九年 | 一四、七六五、一七三 | | |
| 同十年 | 一四、二〇六、二七二 | | |
| 同十一年 | 一四、八九四、八九五 | | |

## 各道別收穫豫想高及前年高との比較（△は減）

| 道 | 大正十三年收穫豫想（石） | 大正十二年實收高（石） | 大正十二年に對する増減（石） | 同上步合（割） |
|---|---|---|---|---|
| 京畿 | 一、四七七、二三〇 | 一、六〇〇、一〇八 | △一二二、八七八 | 一、〇八 |
| 忠北 | 四四三、〇三三 | 六六八、四三〇 | △二二五、三九八 | △三、六八 |
| 忠南 | 一、二一〇、五六八 | 一、四三三、七九九 | △二二三、二一一 | △一、五四 |
| 全北 | 一、二二一、七九三 | 一、六〇九、〇八〇 | △三八七、二八七 | △二、三五 |
| 全南 | 一、七七三、一七三 | 二、二四六、九六八 | △四七三、五九五 | △二、一二 |
| 慶北 | 一、五三六、〇九九 | 二、三五〇、三一〇 | △八一四、二一一 | △三、四六 |
| 慶南 | 一、八〇七、一七〇 | 一、九九五、〇八七 | △一八七、九一七 | △〇、九四 |
| 黄海 | 七七四、二〇一 | 八八三、七一〇 | △一〇九、五〇九 | △一、二七 |
| 平南 | 四四〇、三三五 | 四三三、二〇一 | 七、一三四 | 〇、一七 |
| 平北 | 六八六、一〇四 | 五四八、四八一 | 一三七、六二三 | 二、五一 |
| 江原 | 六八〇、五四三 | 六六七、二九七 | 一三、二四六 | 〇、二〇 |
| 咸南 | 三四〇、七六八 | 三五一、七四四 | △一一、〇七六 | △〇、三一 |
| 咸北 | 六八、〇〇八 | 九一、〇五八 | △二三、〇五〇 | △二、五三 |
| 合計 | 一二、五五〇、二五八 | 一五、〇三八、七七三 | △二、四八八、五一五 | △一、六五 |

# 水稻作豫想高（第一回）

## 一千二百五十五萬餘石 秋分日現在

### 前年に比し二百四十八萬餘石減收

本年の水稻作を觀察するに中部以北地方は插秧當時より降雨の分配宜しきを得る總て插秧期に行はれたるも中部以南地方に於ては之に反し插秧期に入りても依然旱天續き用水不足せる爲め南部地方の插秧は之が爲め甚しく後れ慶南、全南、慶北等の如きは插秧不能の畓二十七萬六千町步に達し爲めに植付けたる稻作の前途に對し憂慮せられたるが其後七月十八日より廿一日の間に於て全鮮に亘り豪雨襲來せる爲め中部以北地方の稻作も甚しく阻害を被りたる地方があつた尚其後南部の旱害は依然として引續き各地方に於ては稻熱病及浮塵子の發生猖獗を極め之が爲め稻作の前途は甚しく悲觀せられたるも中部以北に於ては其後の天候順調にして稻作の生育は良好であるが中部以南に於ける收穫豫想高は左の如く前年實收高に比し著しく減少する見込である

（秋分日）現在の作況に徴するに其收穫豫想高は一千二百五十五萬二百五十八石にして之を前年の實收高一千五百三萬八千七百七十三石に比すれば二百四十八萬八千五百十五石即ち一割六分五厘の減收で豫想高と前年實收高との比較を揭ぐ

## 京畿水稻

### 前年に比して一割八厘減收

京畿道内に於ける水稻作狀況を見るに本年は插秧後も順調で七月中旬洪水の爲め局部的の被害は蒙つたが一般に生育は良好で增收を豫想されて居たが七月以後八月中旬から各郡共浮塵子の發生の爲め一般に生育を阻害され本年の收穫豫想高は百四十七萬七千二百三十石と目され前年實收高に比して一割八厘の減收であると

# 陸稻は五割減收か

陸稻作況は水稻のみにして外に陸稻は收々十一萬石乃至十二萬石の收穫があるが今年は水稻以上に旱害を蒙り例年より五割内外の減收にて結局五六萬石に過ぎざるべく廿三日中に其の第一回豫想高が發表せられるであらうと

## 京鮮銀支店長

### 異動は行はぬ

鮮銀滿洲支店長會議では從來滿洲各地に於ける重役の異動が云爲されて居るが今回の本店重役會議で一時は異動ありと傳へられたが結局各支店長等の異動は行はれないことに決定したと

## 尾崎行雄氏

### 本月末來鮮

尾崎行雄氏は本月末來鮮、鮮銀總裁と會見の上、大連支店長に赴任するものと見られ其の後は東京支店より朝鮮銀行に赴任するものであらうと見られて居る、尚同氏は京城に於て講演會を開く事に決定した

## 郵便局臨時出張所

十月一日から總督府で開かるゝ北鮮、中鮮、南鮮地方物產共進會同場内には臨時郵便局の出張所を設け觀覽客の便を圖る筈であるが同出張所では記念スタンプを調製して通信局及會場内出張所で使用せしむる事としたと

## 公會私會

◇總督邸茶會 總督官邸に於ける全鮮新教宣教師大會出席者招待の茶會は廿四日午後四時より六時半まで催されたが折柄の雨にも拘らず來會者約百八十名は二組に分れて園遊として參集し總督及び夫人、政務總監、學務局長、外事課長と順次に接見して後、寛ろいて賞

## 天氣豫報 【廿六日】

曇一時晴（南東後風）

| | | |
|---|---|---|
| 北五日正午 | 華氏 | 六八度五 |
| 廿四日最高 | 華氏 | 七三度五 |
| 廿四日最低 | 華氏 | 六二度五 |

滿潮【仁川】午前三時 午後三時廿五分

## 茶話

朝鮮も最近大分運動が盛んになつて來たこれは實に結構な傾向である▲所で先づ全鮮を見ると京城は第一であるが京城に次では大邱であり▲大邱のグラウンドの如きはゴルフコース、武德殿等は實に堂々たるもので如何に運動が盛んであるかを有力に物語つて居る▲それに比べて釜山、仁川、木浦、元山鎭南浦も大分遜色はして來て居るもの▲まだくほんの初步に過ぎない▲殊に釜山の如きはあれだけの都市でありながら、運動熱も盛らぬのは不思議であつて頑張り心が出來ぬ▲其爲め一寸した事にも非常に議論を沸騰させる癖ではあるが運動だけは一こう振興が揚らぬと見える▲これは一面から云へばそれだけ人心が疲れて居るとも云ふべきで、健全なる國家は矢張り健全なる國民でなくてはならぬ▲特にどうもすれば國民の氣風が輕佻浮薄に流れ知らず識らずの間に質實剛健の氣風を失ひつゝあると謂ふのも一に運動精神の缺乏に歸る所尠くないのである▲國民から運動精神を去ると云ふ事は實に悲しむべき現象であつて決して吾人の組する所ではない▲其點になると滿洲は遙かに進んだものだが、滿洲は純粹の滿洲ツ兒でなく大分內地人が多い樣だ▲此は鮮人も、朝鮮子の運動家の多い事は、唯一の朝鮮の誇りである▲吾人は此運動精神に鑑みて京城府の例の府營グラウンドの如き一日も早く其實現を期にお勸めするものである

## 人事消息

◇三ツ葉俱樂部新設 裁判所出入司法關係者數は二十四日夜築團に會合種々協議し『三ツ葉俱樂部』を新設、會員の司法團係問題に關する交渉團體たる外會員の法律研究の會合を催すことに決議した

▲鈴木軍司令官 鈴木大將は麾下部隊初度巡視の爲來る二十五日夜龍山より元山に著二十六日午後八時十五分成興着二十七日巡視二十八日午前六時成興出發羅南を經て十五日夜大邱着ヤマトホテルにて歸邸二日

▲原靜雄氏（日本麥酒社長）二十二日夜大邱着ヤマトホテルに投宿

▲野口次郎三氏（總督府技師）二十五日江原道溫井へ出張三日延期

▲池田秀治郎氏（總督府技師）水利事業視察の爲め京畿道長湍出張中の處去る十八日歸城

▲池田軍醫部長 衛生兵の豫算及宿舍の爲め二千九百其他各部隊を視め二十六日出發

▲赤井軍參謀長 守備隊視察の爲め近く總督、大邱、會寧地方に出張する筈で出發期日は十月七日で十七日歸任の豫定

## 石花菜出廻合格數

【釜山】釜山に於ける八月中の出廻數は十一萬四千四百三十八叺其内合格數は三萬二千五百四十二叺で

稻麥扱機 日進式平和號
製繩機 破格値段
高級品 比較發賣元 大阪市西區泉尾町八ツ橋筋 日進農機商會
御案内書呈

●各縣都に代理店有り 御使用者へ割引記念券進呈 最も有利な御用意下さい 安く大丈夫で故障がない永く使へて値段が安い

特約店大募集
輸入防遏の先驅として新に生れし本邦家庭をして眞に安心して使用し得る國產品を提供し生活の改善と能率の增進とを資くる國產品室内用美術塗料

ミカド
登錄商標
我國の氣候と皆様の好尚に投ずる樣考案製造せられ紙布板壁瓦等へ御婦人方でも容易に使用し得る最も便利なる塗料であります
定價 一斤入 一ポンド入 二斤入
東京市本郷區駒込片町 塗料製造元 二色 金 金
輸路商會

手當病血の道とリウマチスに 神乎湯

店員五名 女中二名 採用
店員は小學校卒業程度にして十五歲以上二十歲迄、但し市内に保證人を要す希望者は履歷書郵送の事、女中は別に年齡資格を問はず只まじめにして勤勉なるを求む
仁川內里 絹糸布 雜貨商 赤松商店

朝鮮肥料株式會社 第五回決算公告
貸借對照表
（貸方・借方諸勘定：株金、定期預金、社債、受取手形、支拂手形、前期繰越金、當期利益金、未拂込株金、土地建物、器械、什器、有價證券、現金、假拂金、合計 等）
前期繰越金 ………
當期純益金 ………
一、法定積立金 ………
一、配當金 ………
一、後期繰越金 ………
右大正十三年九月 朝鮮肥料株式會社
取締役社長 …… 取締役 …… 監査役 …… 氏就任セリ

賛化病院 京城明治町一丁目 電話二四〇番
內科 小兒科 入院隨意 施療す 每日五名を限る
醫學博士 古城憲治

京染の好時季
京染物等には至極好時季に相向ひ申候 御染物御用命の程御願奉申上候
京都市新町通綾小路下る 享保十年創業
勘 木村勘兵衛染工場
振替 大阪二六七七番 電話

ゼム GEM 安全カミソリ SAFETY RAZOR
安全剃刀界ノ覇王
取扱簡便剃心地輕快 價低廉他ニ比ヲ見ズ 特約販賣所募集中 振替東京… 東京府青山原宿一七〇 合資會社日之出商會

近頃消防組家族慰安會開催云々と稱し各町に金錢の寄附を要求する者ある趣なるも當組には何等の關係無之候此段廣告候也
九月二十五日
京城義勇消防組

朝鮮サバリ廉賣
値段が安く品質が奇麗で丈夫な朝日製陶所製品の三大特長
原料 が安くて良質だから製品が內地に比して安いので
燃料 が安くて良質だから生産されますから完全なもの
運賃 を安く販賣出來ます
價格其他の事は葉書にて御問合せ下されば直ぐ御回答申上ます
平壤府外西城里三十三番地 朝鮮陶器一式 製造販賣 朝日窯業合名會社 電話 六七三、一一六

## ザンニ少佐海に落つ
### ボートと汽船の衝突で

【浦塩二十四日發】伊國飛行家ザンニ少佐は羅州に向け飛行を續行する爲め二十四日午前八時同行者と共に港内をモーターボートにて飛行機を繋留しある場所に向ふ途中、英國驅逐汽艇ビクトリヤ號と衝突しモーターボートは右舷後方に酷い損傷を受けしのみならず衝突の勢ひで顛覆しザンニ少佐及び無線電信部ルイヨン氏は水中に投げ込まれたるも他の短艇が通りかゝり二人を救助し二人は無事上陸をした

## 郵船騒擾
### 藤山會頭が調停するか

郵船の紛擾に關し東京商業會議所會頭藤山雷太氏は調停に起ち澁澤子爵と協力に決した、藤山氏は先づ郵船の重役鄕誠之助男を動かすに努め居るが郵船は二十六日重役會を開き、今回の紛擾に關する經過を報告し善後策協議の筈なれば調停は其後に現れるもの〻如し

## 怪しい仲仕
### 果して主義者

兵庫縣和田岬神社合に十日ばかり前より寄宿中の仲仕あり然るに既記なる其筋の數號船を暗まして神人夫に化け攻に郵汽船に乘組み露國共産黨の一味と不穩宣傳文書の手交を行つた日本人あり同縣は事件を重大視し活動の結果右日本人は日本勞働總同盟神戸支部員宮田靜一郎(二七)と判明し二十四日逮捕した其背後には共鳴者多數ある見込である(神戸電報)

## 坪内博士
### 再び早稻田講壇に立つ

早稻田の講壇を去つて十數年來專ら日本演劇の研究とシエクスピアもの〻翻譯に全力を傾倒してゐた坪内逍遙博士は早稻田大學の懇望により愈來る二十七日から久しぶりに同校の講壇に立つ事になつた講義はシエクスピアと日本演劇とである博士が多年の沈默を破つて講壇に立つ事は我學界に對する一大福音である(東京電報)

## 僞證書で八萬圓詐欺
### 東大門署に逮捕

東大門署司法係では數日前より密かに活動中なるが二十日犯人として高東秀(三)及び金鶴南(二)の兩名を逮捕した事件は三四名共謀し官印を僞造して裁判所に僞の證明書を提示し八萬餘圓の詐欺をなさんとしたものであると言ふが内容は主犯者逮捕の都合上秘密に附せられて居る

## 鐵道殉職者
### 十月四日弔魂祭

鐵道殉職者の爲めに十月四日午後二時より龍山鐵道公園内殉職者弔魂碑前に於て弔魂祭を擧行する事となり餘興として相撲、擊劍、生花、花火、活動寫眞等を行はれる

## 二ケ所へ落雷

二十四日の雷雨で午後一時五十分東大門署管内に二ケ所の落雷があつたが何れも被害は少かつた落雷ケ所は蓮池洞一三六の米人某方庭園の古銀杏及び崇仁面新設里山中の松林である

## レニングラードに大海嘯全市浸水
### 住宅工場多數倒壞し 慘狀目も當てられず

【莫斯科廿四日發電】レニングラードに海嘯起り全市中は一尺浸水し食料其他救助品を急遽搬入中である莫斯科は同地より至急救助を求むる請求に接した當局と市民は秩序を完全に維持しつゝあり水量は增すばかりで住宅工場多數倒壞し損害夥し

當宮殿の周圍も浸水しネヴアスキー大通小路は荒れ狂ふ濁流と化した立木も根こぎにされ馬匹及戰艦は顛覆しこれに乘れるものを救助するのは困難であつた、ウアレウ、スキー島の各工場も倒壞した損害及勞働問題は救濟隊を作つた

## 通信、交通全部杜絶
### 運河缺潰して堤防は流失

【莫斯科二十四日發電】レニングラードの洪水は通信交通杜絶せしめ各商店も倉庫も浸水し道路破壞され運河も缺潰し堤防は流失した此の禍事は終日海上を襲ふた暴風雨によつて興り海水はネヴア河に溢れ流し堤防を飛び越え市中に散亂し

## 洪水漸次減水

【莫斯科二十四日發】レニングラードの洪水は其後減退し狀態は見直しつゝある

## 現役將校一名を各學校へ配屬
### 學校の軍事訓練問題 文部陸軍の意見一致

學校軍事訓練の件に付き二十四日文部側と陸軍側と協議の結果左の數に付いては意見の一致を見た

一、學校に配屬せらるべき將校は一校一名とし臨時必要の場合は必要に應じ准士官等を配屬せしむる事

一、配屬將校の身分關係は陸軍大臣の管轄に屬するも擔當の教練事務の執行に付ては向當該學校長の監督を受く可き事

一、體操と教練とは兩者相提携して國體訓練精神陶冶を爲す可き事

要累の連絡に留意する事

一、現役將校を配屬せしむるも從來の體操教員は現在の儘とする事

## 平壤の初氷
### 例年より五日早い

【平壤】平安南道价川郡小白面に十八日朝初氷を見たが昨年より二日程早く例年より五日早いさうである

## 戒嚴令施行で安東縣も物騒
### 支那街は通行禁止

【安東縣】奉天督軍は九月二十三日附で東邊道尹に戒嚴令を施行する旨を通達し戒嚴司令に各縣知事は戒嚴司令に安東の戒嚴司令は警察廳長及水上警察局長である因に安東支那街は同夜より午後十時以後夜間の通行を絶對に禁止し各縣衙所は警備區域となつた

## 怪しい郵便物は
### 沒收燒却する

安東縣支那郵政局では最近安東其他外より過激派又は之に類似した怪しき郵便物があるものは沒收し燒却處分に附してゐる

## 人力車檢査

本町署では來月九十一の三日間管内人力車千八百臺の車體檢査を行ふ筈

## 國際聯盟議定書に
### 日本は態度闡明を一時留保

……の餘儀なき旨を聲明した

## 平和保障
### 關する軍縮案報告

は二十二日ベネス氏より平和保障議定書草案の報告あり、ベネス氏は而草案の目的は戰爭の禍根を絶つべく充分に一貫せる紛爭的解決制度を……する英國の意見を述べ若干の保留をなした、但右法律は現在の惡案と適合する性質のもの……の効力を發生するものとあるが……會議が開かれたる後に於てのみ再提し批准後は直に確實的條約となるものである

## 國際文化協會設置案

……創設草案を……聯盟としサン氏及ジユヴネル氏の演説があつた後滿場一致を以て右佛國政府の提案せる文化協會を設置する決議案を……

## 張將軍豪語す
### 味方の捷報に意氣揚々

【奉天某所着電】奉天軍司令張作霖氏は意氣揚々として語る『奉天軍の朝陽占領は確實で第二戰司令部李景林の寄せた公電によれば我戰鬪で敵の死傷五、六百捕虜約一千其他砲數門機關銃二を鹵獲したる丈に我軍の死傷は百餘に過ぎない戰鬪も有利したがまだ公報はない』

## 工兵爆破演習

龍山工兵第二十大隊では二十六日同隊北側作業場で大爆破演習を施行する事となつた

第一中隊午後一時より同四時三十分の間爆破及び通電爆破(第一中隊)第二中隊二十六日午前九時より同午後六時までの間に空中爆破電氣點火に依る一般爆破特殊の爆破演習である

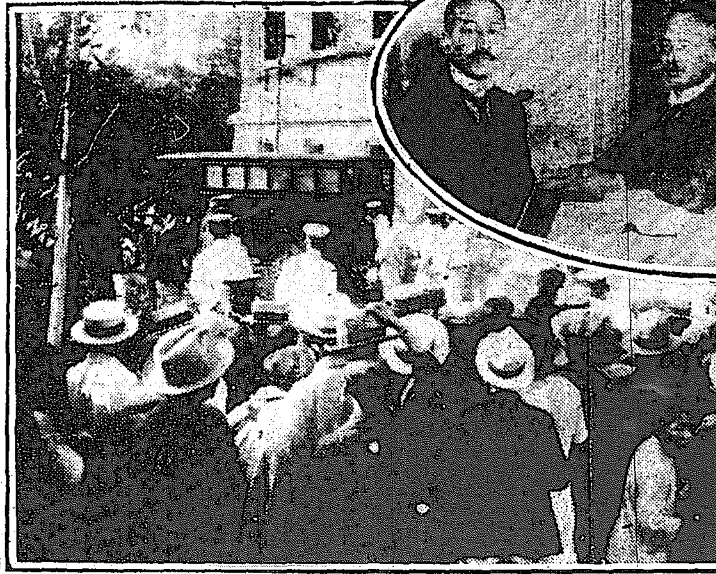

大逆犯人大助が大審院へ出た日
(上)當日大審院前の群衆 (下)大助の運命を握る人 右から横田大審院長、豐島同部長 小山檢事總長

## 傳染病殖える
### 赤痢が多い

府内吉野町六中村ミヨ子(七)は廿五日赤痢と認定避病院に送られた府内に於ける傳染病患者は九月廿五日現在で本年一月以來の傳染病患者總數はこれで計四十一名となつたが九月に入つてからは著しく激增したさうである又傳染病で最も多きを占むるは腸チフスでこれに次いでは赤痢であると

## 一分間に一千字を
### 送る新電信法發見

【伯林廿三日發電】伯林電信供給所長ワグナー博士は一分間に一千字を送る新電信術を發明した從來の海底電信は一分間に二百字であつた同ワグネル博士の方法を利用して新に海底電線附設の必要があると

## 奬忠壇に大花壇
### 目下工事中

京城府土木課では奬忠壇公園附近に長さ四十八尺幅九尺の溫室を設けて花壇の栽培をなし府民の觀賞に供せんと目下頻りに工事中であるが來月十日迄には竣工する由當局は同地の發ち頭に附かあるから來月中旬頃には見頃になるであらう

## 路上で大喧嘩

府内觀水洞一四料理店支那人蔡鶴山(二)と同西小門町某(不詳)支那人柳某(二)の兩名は廿四日夜十一時半頃觀水洞の路上で大喧嘩を初め血ミドロとなつて爭つてゐたを鍾路署員が駈付け取押へ檢束したが原因は蔡が何か所持してゐたのを柳が認め分與して呉れと云つたのを撥付けたからだと

## 官吏の俸給
### 一割二分引下げる
### 各一級宛を引下げて約千百萬圓を浮かす

行財政整理に依ろ一般官吏俸給費は約計一億六千四百餘萬圓である中陸海軍は一般官吏と俸給令を異にしてゐるので之を除外し一般官吏の俸給に對して其の平均額を低下し高等官に在つては二號俸宛を低くして平均三千四百六十圓となつてゐるのを三千二百圓とし二號俸三千二百圓となつてゐるのを三千圓とし二號俸二千七百四十圓とあるを二千五百圓とし平均一級宛を低下し所くして平均一割二分即ち約一千百餘萬圓の減額となる又陸軍省の減額は師團減殺に大體物件費の整理を加へて總計四千萬圓との事である(東京電報)

## 英國陸軍大尉
### 廿師團へ配屬

英國印度軍陸軍大尉ピ、アール、マレリー氏は十月一日より四ケ月間第二十師團司令部に配屬せられた、同大尉は一昨年秋龍山歩兵第七十九聯隊に入營すべき筈であつたが都合に依り延期せられたものである

## 短銃を持つた怪漢捕はる
### 大韓統義府の一員で大邱巡査殺しの片割れ

大韓統義府の一員李德淑(二五)は軍資金募集の目的で入城し東大門外某鮮人旅館に潛伏中であるが大邱署の知る處となり飛報に接し鍾路署員では突如活動を開始し廿三日犯人が京城驛から南鮮に高飛びせんとした處を逮捕し、本日大邱署に送致した右犯人は十連發拳銃七連發の拳銃と彈丸數十個を所持した因に聞知する處によると李德淑は本年六月大邱署の巡査が大韓統義府の一味を逮捕せんとし同府の末二名が巡査を死に致らしめた事件に關聯あるもの〻如く關係者にて取調べ中である

## 勃國王暗殺さる
### 犯人は二人の侍臣

【ベルグラード廿四日發電】羅馬來電に依れば勃牙利王ボリス三世陛下は宮廷に於て侍臣タナシナフ及びワシロフなるもの〻爲めに暗殺された原因は未だ詳でない

## 消防組の名で
### 騙り歩く奴

京城消防組の名を騙つて三四人連れの男が消防夫の家族慰安會を催すから寄附して貰ひたいと戸別訪問して廻り居るのに一方ならず迷惑して居る向が多いとの事であるが聞きつたへた京城義勇消防組では『それは騙り者の仕業だと思ひますから其筋に願ひ既に取押へる積りで組の方では甚だ迷惑して居ますので若しその者等が強請に來ましたら直に突き出して下さい組では何んな催しはしません』との事だから一般に注意を要する

## きのふ豪雨で
### 鍾路管内被害

廿四日午前十一時五十分から約卅分に亘る豪雨のため鍾路署管内の被害狀況を見るに、寬勳洞通りは下水溝が不完全のため雨水が道路に溢れ道路の中央は水深約一尺に達し一時交通の杜絶を見る有樣であつた、而して鍾洞に於ける下水家屋は床上浸水は無かつたが床下浸水は四十二戸に達した

ペンの爲に良い パインインキ 京城本町パイン萬年筆

## 本社階上の廉賣市
### あと僅か二日間だけ 市價より三割は廉い
### この好機を逸しなさるな

本社階上の大廉賣市は開場第一日から非常な人氣を呼んで居るが愈々後二日を以て閉場することになつて居る。昨日の如きは雨天であつたに拘らず相當な來場者が詰めかけた。鷄卵は朝鮮の鷄の何れも市價から二三割安になつて居るが、野菜の如きも本日からは殊に上等な新鮮なものを選んで特價で販賣して居る。又階上讀者には、すし、しるこ等の食堂もあり新鮮な果物も販賣して居るから此の好機を逸せず一般の御來場を希望する尚現在は何處の市場にも無い珍しい青蠣豆が一石到著した、價格は一升三十八錢である

## けさ電車脱線

二十五日午前七時五十分南大門通り五ノ南大門南側で東大門行電車一臺脱線し一時運轉杜絶したが乘客無事

## 府民慰安 野外音樂會
### 京城府主催

京城府主催で府民慰安の爲に左記日割で音樂會を開催する筈であるが來演は京城樂友會京城神社大祭にて特に南山と龍山の二箇所で遂夜に亘つて行ふ筈

九月二十七日午後七時半より十時半迄パゴダ公園▲同二十八日午後一時より六時迄奬忠壇公園▲十月十一日午後一時より六時迄パゴダ公園▲同十二日午後二時より六時半迄奬忠壇公園▲同十六日午後一時より十時迄南山公園▲同十七日午後一時より六時迄南山公園、同七時半より十時半迄龍山三角地▲同十八日午後一時より十時迄南山公園

## 明治町小火

明治町一の二八奧谷英三方から二十四日夜十時二十五分出火したが天井を焦したゞけで即時消止めた

京劇の大連少女歌劇團 喜歌劇『平和』の舞臺面

## 老人投身自殺

府内觀下洞一四金緻英方李海昌(二)は二十四日午後七時頃漢江人道橋より投身自殺を計つた所を漁夫朴二龍(二)の爲めに救助され一命を助かつたが原因は生活難だと

## 生活難の自殺

府内觀鐵町一五二蔡氏(三)は二十四日午前七時生活難から苛性ソーダを多量に飲み自殺を企てた

## 書記の只飲み

府内雲泥洞六五ソール青年會書記申喆浩(廿三)は廿四日夜府内樂園洞一七五飲食店福瑞亭方に登樓し四圓の料理を平げたが懷中無一文のため支拂が出來ず逃走せんとするを主人に發見され鍾路署に突出さる

## 入參湯

▲府廳の新築費借入れは行惱んで居るが基礎工事だけは金のあるなしに拘らず著々進行▲二臺の掘鑿機械は恰も飢ゑたる野獸のやうに咆哮しながら日暇無く穴を掘り續けて居る▲何しろ一噸餘りもある巨きなのがドシン〱と地響打つて落ちて來るので附近の家は其度毎に飛上る▲是では堪らぬとあつて二三の家主から府廳へ穴掘を止めて呉れと抗議を申込んだところ▲それでは府廳の新築を見合せる外はないお氣の毒だが……といふ譯で遂に抗議はフテウに終つたさうだ

黃金 京日愛讀者 割引券 二枚三 京城日報
『三笑士』5 小阪映畫『安珍清姬』5 『籠の島』7

## 演藝案内

**黃金館** 帝キネ共營 毎日換夜
◎實寫 大毎ニユース 一卷
◎小阪超特作時代劇 日高川 安珍淸姬 全五卷 市川百々之助、潮みどり、嵐璃德主演
◎日高川の渡りて眞砂庄司の昔姬伊國日高川の渡りで居た時代から姬が川畔に遊んで居た現はれて來た爲め淸姬が河中に落ちる浮れ沈み流れて行く姿を若僧安珍が助けた是れより始まる有名なる日高川情話
◎活劇 大喜劇 三笑士 全六卷 ユナイテッドアーチスツ社映畫 名優マック、ランダー氏主演 先般當館に上映し連日大盛況で大好評を得た三笑士の姊妹篇で最後の努力を現す我社の『籠の鳥』此劇○愈々現る
◎小唄劇 籠の鳥 全六卷 帝國キネマの大作品 大映畫○天下の人氣を集めたる

**大正館** 松竹共營 毎日換夜
エデュケーショナル映畫 ロイド ハミルトン氏主演 喜劇『ぴしよ濡れハム』全二卷 フオックス映畫 キヤアンリッチ嬢主演
◆悲劇『妻の秘密』五卷
■怪談『牡丹燈籠』全六卷 松竹キネマ加茂特作大映畫 市川荒太郎、實川延松、東愛子共演

**喜樂館**
『水車小屋』全七卷 野寺正一主演 松竹キネマ蒲田超特作現代映畫
▲最終『フランダ』六卷 パールホワイト主演
▲滑稽兒『樵夫六助』六卷 尾上松之助主演
▲悲戀『蹄鐵屋の娘』七卷

**中央館**
『若き血の燃る』五卷 男性劇 マキノキネマ特作映畫 牧野省三指揮 沼田紅緑監督

時代劇 歡進帳 安宅關守の情け 全五卷 大悲劇 平壤の嘆き 全七卷 市川猿之助一派の入社第一回作品

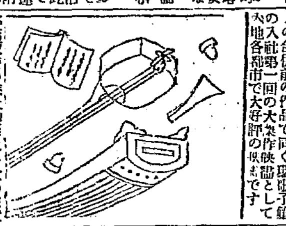

米川樂器店 京城本町二丁目(喜樂館側) 電本二八三六番 弊店販賣の琴は製作に多大の注意をして有ます故音律正確品質元長明本琴定價表無代進呈

朝鮮唯一 斯界ノ權威 大川内ノりは灸 腦神經衰弱、胃腸病、婦人病、來テ實効ヲ知ルガ一番 京城本町二丁目四五 金光教前

京日案内

貸間 南山町二ノ四四 花月別莊へ登り道 宮本

黑燒 元祖一切黑燒所 京城太平通一 小松商會藥房

古本 京城本町二丁目 三誠堂

針灸 京城府黃金町五丁目 乘馬倶樂部前 中市 平

採用 藥局生經驗あり身元確實なる保證人ある人一名採用 仁川 佐藤病院

公債 京城府南大門通 日本生命保險支店

招聘 京城府南大門通二丁目 日本生命保險支店

石龍 京城南大門通五丁目

買求 京城本町二丁目 大學堂本店

外交 京城水標町 

貸家

特別欄

苗木 御見舞に牛乳券が最適 京城東小門外 平山牧場

▲牛乳豐富▲ 品質本位

三割引大賣出し
毎度御引立に預りまして有難く存じます扨て小店事すき燒開始一周年を記念に二十七日より二十九日まで三日間左の定價の三割引にて差上げますから何卒陸續御來遊の程伏して御願申上げます
定價
末廣流肉すき燒 一人前 金五十錢
同かしわすき燒 一人前 金六十五錢
御料理 一人前 金一圓二十錢
御酒 一本 金三十錢
ビール 一本 金五十五錢
サイダー 一本 金三十錢
すき燒 御料理 京城明治町一丁目(京阪正門前) 末廣 電話本局一六六二番

血湧き肉躍る樣な珍品 珍寫眞 東京小石川 中心堂

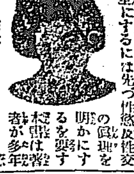

性學大家 澤田順次郎先生著 男女 性慾及性交の新研究 四六判洋裝箱入
●性に悶ゆる青年男女よ!一讀解決の鍵を得よ!
●性慾は人類の本能にして……
正文社

# 築港問題に絡む 九龍浦疑獄事件眞相
## 寄附金の一萬圓が臭い 圓滿解決は今の處疑問

【浦項】慶北迎日郡九龍浦の港灣修築期成同盟會の幹部に對して一部地元民は幹部の專橫を鳴らし、去る大正九年十一月より最近に至る迄の會計收支決算書の提出を迫つた處幹部も餘義なく其收支計算書を提出したが其内容の疑ぐべき不審支出があるので

### 反幹部派の 人々は是を

公然と訴訟沙汰にせんとイキり立つて居るが當業局は築港の將來を顧念して双方の間に立ち圓滿解決をなさしむべく谷土木課長を出張せしめ、御厨迎日郡守、田中迎日警察署長、中村商議所會頭等と一意双方の間に立て調停を試みてあるが果して圓滿の解決を見るかどうかは今の處不明である元來九龍浦の築港問題は總工費を三十五萬圓の豫算で大正十二年度より同十四年度に亘る三ヶ年の繼續事業として計畫されたものであつて、内十三萬圓は國庫の補助、十二萬圓は地方費より補助、十二萬圓は地方民の負擔となつて居るものであるが此の十二萬圓の内には漁業組合の起債が五萬圓、特殊漁業權者の負擔が二萬圓、埋立地の賣却利益が七千圓、地元民の寄附金一萬三千圓其他寄附金は三萬圓は九龍浦

### 在住内地人 が負擔する

と云ふ條件の下に計畫されたのであつた、而して工事は大正十一年度の大正十二年二月に施行認可があり同年三月に起工し大正十二年度に入り同年四月中に盛大なる起工式を擧行されたのであつた、

而して地元民の寄附行爲に依る十二萬圓は大正十一年度に五百圓同十二年度に三萬圓大正十三年度に四萬圓を築港期成同盟會の手から國庫に寄附すべき條件付であつたのである、然るに大正十一年度末に納まるもの第一年度の寄附金が漸次に納まらぬので九龍浦の有識者は茲に始めて疑ひを起し種々の風説は流布せられたのであつた當時九龍浦のみならず、慶北東海岸一帶は不漁續きで非常の不景氣であつたので地元民の窮狀は見るに忍び兼ぬる位で或る者は九龍浦百年の大計の爲めだと稱して衣を賣いても寄附金を支出したのであつた而して起債は別として

### 第一年度に 集むるべき

寄附金一萬圓の内寄附金が出來たのは約八千圓に過ぎなかつたから其金は一時金融組合に預金して保管する事となつたが其後五月二十八日頃地元民の寄附金八千圓と特殊漁業權者の寄附一千七百圓合計九千七百圓に三百圓を他より借り入れて都合一萬圓として十翌に納めた事となつて居た、處が九龍浦期成同盟會長は之を擔保して[illegible]九龍浦に中旬頃道廳から谷土木課長が七月中旬頃出張して來り當時旅館に投宿して當時旅館の主人某も九龍浦期成同盟會の役員である處から谷土木課長は期成會から直ちに納付すべき筈の寄附金は今日に至る迄も一厘も納附せぬのは一體如何なる理由であるかと云ふ樣な詰問的言辭があつたので當時幹事は之に

### 不審を起し 十河會長が

五月二十八日に預金を引出し持參した筈であるがと云ふから寄附金一萬圓の行方が不明となり茲に一騷動が持ちあがつたが當時の警察署長であつた三宅警部の耳に入つたので十河氏は警察署に呼び出されて散々油を絞られて兎も角一萬圓の寄附金は十河會長が責任を負ふて道廳に納入する事となつて其儘、越ぬと云ふ事で解決したのである、越えて本年九月頃迄に寄附金三千六百圓内外が期成同盟會の手に這入つて居り其寄附金の總高は一萬三千六百圓位はあるけれども其金よりは一厘も道廳に納附されてゐない、唯同地の有力者たる本窪吉氏からは香川縣人の代表者として直接道廳に金一千圓は納められてゐると云ふ事である、又

### 一方寄附金 の使途に就

きて疑はしい點はあるが築港の事は誰にも述べた通り大正十二年三月に起工以來總て數萬圓のものが七十二三圓も捨てて砂を投棄して全工程の六割方は進んで居ると云はれて居る點も説明の廻りは本年六月中頃から幹部に懇談たらぬ人達は越えて七月一日市民大會を開き途も一點も市民に對して寄附金の使途を明かにすべく十河會長に要求する事を決議したが、其後十河同盟會長は幹事に寄附金使途の大要を總括的に報告するに止めたので益々反幹部派市民の反感を誘り、十河會長等の誠意を認められぬと云ふ事で將來第二期工事の寄附は如何なる事があつても一厘も納入せぬ事を申合せて

### 益々反抗の 氣勢を擧げ

て來たのである本年八月五日反幹部派の中堅とも見るべき多田羅吉、橋本鍵吉の兩名は各區長の委任狀を携へ大邱に來り知事、内務部長、土木課長を介して警務部長に對して其顚末を陳情した筈である、其後九月上旬警察署長は事件を提げて上道し知事、警務部長と何等か打合せする處があつた長が之を司法の手に移す事を見合せ取敢ず行政處分に附する方針の下に谷土木課長は九月一日九龍浦に出張して同第三區長宅に於て第三區會を開き意見の交換をなし警察署長平野警部補等も立會して双方の間に立ち解決に努むる處があつたが三日から

### 四日の午前 五時半に亘

つて寄附金使途の説明を試みたが其説明は約半分しか出來なかつたと云ふ事である、越えて四日午後一時から中瀨氏の宅に於て總代會を開いて十河會長の出席を求めたけれども定刻に至るも十河氏は來らず再三再四使を走らして午後五時に至り十河氏の出席があつたが前日來、出席者の説明は終了した同夜十一時に其の説明があつて其の翌日即ち五日は正午十二時から中瀨氏の宅に於て繼續して不當支出と認めた條項の再調査に入る事に先決問題として

### 以上三件の 收支決算の

一、埋立地請負に關する件
二、防波堤測量班費用立替の件
三、漁業組合事務所建築の件

の説明を求めたけれども三件共出席の總代と符合せぬので十河會長、中野會計は後日精算の上説明するとの條件を以て一段落を付け使途不明の保留條項に就き遂に條件を付け進めんとした際、中の一部は更に市民大會を開いて大に輿論に訴へんと云ふものとこの儘この會部を撤廢して紛議を避めようとするものとの二派に分れたので其日は有耶無耶に散會した

九月六日は午後二時から中瀨氏宅に於て第三區民會を開き、十河會長、中野會計より徹底的の説明を求めんかとの議論もあつたが斯くては徒らに時日を遷延するのみであるからとて

### 左の條件と 十河會長に

提出する事となつた
一、九龍浦に於て使用したる凡ての接待費交際費額は全部承認せざる事
二、土産物代金は其の額餘りに過大なるを以て其の半額を認むる事
三、旅費の支出は其の額過大に付全額の四割を認むる事
四、漁業組合繁榮會に屬する經費は凡て之を控除する事
五、右各項控除額に對しては利子を附すべき事

而して之に對して埋立地請負に關する件、及び防波堤測量班費立替金の件、漁業組合事務所建築費等に關する件に伴ふ支出は直に整理する事等をも要求して目下返答を取ねつゝあるが果して

### 圓滿解決を 見得るか否

かは頗る疑問である市民の寄附金總額一萬二千五百圓の内に如何なる方面に使用されて居るかを概括的に數字を示して見ると
六千七百五十五圓四十一錢役員其他の旅費▲一千七百六十二圓七十七錢接待費▲金七百圓土産代金▲金三千五百六十五圓一錢漁業組合事務所新築費
と云はれてゐる等である要するに、本問題は地方民の自覺により築港期成同盟會幹部の横暴を鳴らして反對の氣勢を擧げたものと見る事が至當である

## 解決の曙光見ゆ 谷土木部長の調停效を奏せん

【浦項】慶北迎日郡九龍浦の港灣修築期成同盟會の不當支出に因を成して種々の問題が紛糾し行惱の狀態では端が明かず或は司法權の發動を見るに至るべきかと局地方の一大問題となつて居たが二十三日夜受取つた情報に依れば谷土木課長の調停其の效を奏するらしく左の覺書によつて解決の曙光が見えた
一、大正九年十月より大正十三年七月に至る九龍浦港灣修築期成同盟會の收支決算報告調書は谷土木課長の提案に基き左記協定事項の實行により各區長も之に同意する事
二、各區は大正十三年十一月中一千圓宛の寄附金を醵出する事
三、現在未徴收に屬する本年八月寄附分の約一千圓は明年三月迄の時期を見計らい即時徴集する事
四、港灣修築期成同盟會より各區長に提出したる決算報告は内容不明の分を整理し成るべく速かに道當局の立合の下に新に整理する事 但し漁業組合、繁榮會等に關するものは各別個に整理する事
五、同盟會の責任者は谷土木課長の提案に基き大正十一年度既收寄附金一萬三千二百九十二圓中工事に直接關聯する借り入金の利七千三百六圓八十錢を控除して五千九百八十五圓を負擔し道廳に納附する事
六、從來同盟會より支出したる金額中實行事業に直接關係あるものは之を認むるも其の他の支出に就ては其請求權を放棄する事
七、此の際覺書の實行により一般市民は從來の不當支出に就て一切異議を申立てざる事
右によつて兎も角一大疑獄事件の解決を見るに至るであらう

# 嗚呼群山築港
## 財政緊縮の犧牲となり 遂に豫算に計上されず

【群山】多年の懸案にして而も緊急問題たる群山築港が大正十四年度總督府豫算の計上より漏れたりとの報を耳にしたる群山府民は若し此の風説にして事實なりとせば群山米移出上の死活問題なりとして直に蹶起し去る十九日夜府民大會を開きて輿論を喚起し十名の上城委員は大會の決議を齎して同夜上城したることは既報の如し其後右委員は徹夜執行の大會にて要路を訪問して陳情に努め運動の經過に就ては其都度電報を以て築港期成會又は商議所に通知し期成會、會議所にては電報に接する毎に直に之を會員に通知すると同時に市内の要所々々に掲示して一般府民に知らしめ一面上城委員に對して連日の勞を謝すると共に激勵的電報を送り又在京群山出身の有力者北郷事務官群山府尹に對し援助を乞ふ旨の電報を發し之れが目的の貫徹如何に就て只管委員よりの最後の通報を待ちつゝありしが二十三日夜に至り委員より期成會宛て『本月(二十三日)政務總監と最後の會見を爲す結果は十四年度豫算に計上されず依つて委員は一先づ歸鮮すべし府民諸君へよろしく』との電報あり越へて翌二十四日朝、平澤、香椎、増田、上田の四委員は歸群したるが委員の一人は語る

二十日上城以來寸暇もなく要路大官を訪問し日曜祭日は官邸に迄行つて陳情しました、總督の如きは『群山の築港に就ては諸君よりも總督府の方が能く其必要を承知してゐる、併し財政緊縮の今日何んとも致方がない』と述べられ又原土木部長も丸山技師も能く、諒解同情はして呉れてゐるが新規事業見合せといふので如何ともする事が出來ぬのとのこと更に政務總監には二回種々に陳述し極力懇願したが總監も新任後日は淺い、築港に就ては詳しく承知して居る筈なので充分同情はして居るゝが結局時が時なので最後に面會の際遺憾ながら不可能といふことになつたのでありますが但し該大官の言はるゝところを綜合すると將來新規事業が行はれ築港起工の際は先づ群山を先きにするといふことに一致して居るやうに思はれるが此の點は今より大に運動をするに足るものがあると考へられます、サテ愈々築港費が大正十四年度總督府豫算に計上されないとすると何とか他に方法があるまいかといふことになるが夫れに就ては第一期工事即ち埋築の取り崩しと護岸工事として府債を起し愈々國營施工に移つた時其の費用を以て右工事を買ひ取つてもらひ府債を償却したら何うだらうかなどゝいふ案もあつたがさて之れが行はるれば結構であるが何うなることでせうか要するに十四年度は已むを得ずとしても十五年度には是非共も實行を見るやういたしたいものです

## 元山上半金融

【元山】元山組合銀行に於ける九月上半期末の現在高は預金三百一萬二千四百六十二圓、貸出四百六十七萬九千八百七十五圓、銀行券高二十一萬三千六十八圓で之れを前月末に比すると預金五萬五千五百五十三圓、貸出八萬七千百十三圓を簡しても減少し銀行券高は千八百七十一圓の増加を示した、是は底枯れの跡を受けて[illegible]し閑散を極めて一般支那人方面の懇談に依り海産物の輸出減少等も揚一因となつてゐるが近く海産物の出廻り季節に入るから資金の需要も漸次増加を來す機關である、

## 南浦府協議會

【鎭南浦】既報の通り鎭南浦府では廿四日午後一時から英國永代借

## 西鮮郵便所長會議

【平壤】平壤郵便局では二十五、六の兩日管内西鮮三道の郵便所長會議を開催したが參加所長八十餘名に達し遞信局からも又田村書記官が列席した、開成田代郵便局長は職上の訓示に續き事務に當る事、殊に鮮人の採用及監督に關する件、究心の鼓吹奬勵、犯罪事故の防止に關する件、貯金奬勵に關する件等に就て訓示を與へた

## 平壤府民 十萬突破
### 大祝賀會擧行 十月十六七八の三日間

【平壤】平壤府民十萬突破祝賀會は既報の通り十月十七日の平壤神社祭典を中心として十六、七、八の三日間擧行される事となつた府では此の祝賀記念に十七日に日本全國の各府[illegible]國境都市に向つて平壤の大宣傳を行ひ十六日は公會堂で府民大祝賀會を催し夜間は各學校生徒の提燈行列を擧行する外三日間に亘つて野球、庭球、陸上競技、競馬、相撲、[illegible]、藝妓妓生の手踊其他多數の催し物を接待し府民の十萬突破を祝賀すると共に北の平壤の不景氣を吹き飛ばす計劃である

## 國境行脚【14】
川村特派員

### 義州

義州の九龍亭から義州の城壁に沿ふ東に有名な坂藥嶺がある此處で九月十五日本府丸山翁一行の自動車が襲撃されて死傷者を出した坂藥嶺の嶺を越すとすぐ淵城鎭に出る此處は昨年八月對岸から侵入した匪賊三十名に襲撃され惨と云ふ程手なくやられたが今は立派に恢復して對岸の長甸河口と對立

して相當の繁盛振りを示し義州邑内に次での都會として恥もない、鑛業が起つてゐると云ふ醸造所も稅務所も郵便局も普通學校もある統制がチャンと設置されてゐた、此の淵城鎭から義州邑内迄は何一つ見るべきもの無く頗る不潔ではあるが頗る良く耕作されてゐるのが頗る好く見受けられる

×　×

邑内は道廳移轉からグーツと淋れて來たとは云へ矢張り平北の頭都として遜色無く教育地としても蠶業集散地としても相當の成績を擧げてゐる現に内地人が減少したが鮮人は寧ろ增加して人口約七千と稱されてゐる、[illegible]は警察署長片倉和三氏は新義州府上層課長として

發展の跡を示し人口と女房役として郡務は依然なく統一されて居る職業も産業も年々增加を示して居る

×　×

此郡は昔から宗教熱が旺盛的で土地で戸數二萬五千七百餘人口十四萬三千に對して耶蘇教布教所五十七信徒一萬二千二百十五天道教三十ヶ所三千六百九十一佛教六ヶ所二千百八十二天主教一ヶ所二百五十と云ふ素晴らしいもので内にも耶蘇教は五十七の布教所が合同して十六の私立學校を經營して大正八年騷擾の際不逞の形勢あり不逞團の巣窟たるの觀なきにしも非ずで大いに注目されたが現在は宣教の施設宜しきを得て漸次宗教本來の使命に努める傾向を示して來た一方[illegible]の樣な悲境も無く署長南保七三郎氏は警部補頭と云ふ手腕家加ふるに部下は敬意擁護ひとでも云ふべき處で要するに治安は完全に近い

×　×

統軍亭は今に其の古戰役を物語る統軍亭は今や義州名所の一つに數へられてゐる、遙かに鴨綠江の流れを隔てゝ虎山九連城の古戰蹟を見晴しの宜い朝鮮名所の一つに數へられてゐる、[illegible]

## 陣容を整へた 北鮮聯絡共進會
### 愈々一日から蓋を開ける

【淸津】豫て計畫した淸津に於ける北鮮聯絡地方物産共進會も愈々萬端準備を終るところ僅に四日と成つた今改めて共進會の陣容を概括的に記述する事とする、會期は十月一日から十九日までとし、會場は淸津府の埋立地から天馬山丘陵にかけて廣範圍の區域にわたるもの、各種の建築物は數ヶ所の陳列館より成り、美麗な意匠を凝らして居たが今や全く竣工を遂げた卽ち
▲第一會場 本館、內地館、間島館、林業館、畜產館、見本市館、食糧館等を初めとし會社又は個人の特設館數十棟に及び、之れに接續して大模型等あり
▲第二會場 參考館、水產館、水族館、商標館、陸軍參考館、森林獎勵館、道内各郡の特設館、百三十の賣店、美を競ひ美を爭つて出現した
出品數は三萬點の多數に達し內地は一府十五郡、全鮮各道、滿洲各地、樺太の各地方を網羅し、從來の形式よりも更に數倍するもので會期中の附設事業としては▲全鮮新聞記者大會▲實業家大會(道內、對岸、間島)▲漁業組合大會▲全鮮水産業者大會▲北鮮醫師大會▲農事研究大會▲消防大會▲在郷軍人大會▲愛國婦人會大會其他の各大會の開催あるべく餘興の催しものとしては▲競馬大會▲寶探がし▲幸運デー▲開場記念デー▲浪花節會▲假裝行列▲角力大會▲朝鮮角力大會▲武道大會▲野球大會▲庭球大會▲自轉車其他競技▲[illegible]、風ヶ丘(淸津遊園)參拜、野外劇、活動寫眞(夜間)、雜技、各藝妓、妓生の手踊り、三曲合奏、浪曲、義太夫、琵琶、青年團劇、西洋音樂會其他何でも御座れの趣向を凝し居る事である▲教育品展覽會▲美術展覽會▲衞生展覽會▲生花大會 期間中の十月十日には咸鏡線の[illegible]區域の開通式あり[illegible]

## コート開き決定

【大邱】大邱府教育會庭球部のコート開きは去る廿一日開催の筈であつたが種々支障の爲め作業延期[illegible]

## 國際運送會社發展

【大連】資本金一千萬圓を以て創設した國際運送株式會社は內地の[illegible]、朝鮮の一般運送業務に及び、各種式會社其他二三の會社をも買收し統一して居り能く各地の連絡を保持し營業地域を國際的に擴大し實務の發展を講じて基礎益々鞏固を加ふるに至つたと

## 南鮮庭球大會 大邱軍優勝す

【金泉】金泉に於ける南鮮庭球大會は二十一日午前八時秋晴の朝から開催された此日尚州、大邱、金山、各地から集まる選手二十二組の參加、試合は[illegible]に依つて開始された[illegible]遂に大邱軍優勝して午後五時盛會裡に散會した

## 元山高女優勝

【元山】咸興體育協會主催の咸南女子庭球大會は二十日咸興女子高等普通學校コートに於て開催、元山高女學校より數組參加したが技倆の點に於て[illegible]結局元山高女の優勝となり[illegible]

## 記者團試乘旅行

【咸興】咸興記者團は朝鮮鐵道咸興支店よりの招待を受け二十三日午前九時驛頭十名は五老里に至り[illegible]試乘旅行に赴き[illegible]

## 加陽里正風會總會

【金浦】金浦郡加陽里正風會は二十三日總會を開催し規約中處罰の件を[illegible]

## 月明山麓より
群山支局 一記者

◇群山の有志は公共事業に對して物質上多大の犧牲を拂ひ又中にはこれが爲めに家運を傾けたものさへある、大正七年より十三年迄に此等有志並に一般府民が公共事業に寄附した金額は二十七萬圓に達し居るとは實に敬服に堪へぬ、殊近群山が顯著なる發展を遂げ、異常の膨脹を來したのも決して偶然ではあるまい

◇今試みに十年前の群山と今日の群山とを比較せんか先づ大正三年の貿易額は九百五十萬圓、米の移出四十八萬四千石、人口九千百五十人(內鮮外人を合せ)であつたが大正十二年に於ては貿易額四千百餘萬圓、米の移出百十七萬石、人口一萬六千九百人に達し、之れに伴ひ諸般の施設整備し現今に於ては朝鮮に於て釜山、大邱に亞ぐ三大都市として誇るに足るものである

◇更に過去十年間に於て創設された公共機關の主なるものを擧ぐれば、教育機關方面に於ては高等女學校、中學校、修養社等、醫療方面に於ては道立醫院、[illegible]、社會事業方面に於ては大倉米吉氏の個人經營[illegible]等、經濟方面に於ては朝鮮、殖銀、鮮銀、都市金融組合、無盡會社等であるが此外群山を米の移出港として趨れる附近港灣の發展は更に著しきものがあるのである

◇然るに唯一事群山として遺憾に堪へぬことは、例の多年の懸案たる築港の不起工である、尤も總督府に於ては夙に之が必要を認め大正十二年度に於て[illegible]に計上[illegible]財政の都合上[illegible]次で大正十三年度に於ても十四年度の豫算に計上したるも[illegible]中央政府に於て假分少額なりとも是非とも本年度豫算に計上されんことを切望せざるを得ぬのである、群山の有志が目前の旅行の爲め從來努力せし[illegible]

◇[illegible]當局に對し必死的運動を繼續したが[illegible]と云ふ事は遺憾千萬である

## 地方集會

◇記者團招待 【咸興】帝國炭業株式會社咸興支店及朝鮮鐵道會社咸興出張所は二十三日午後六時より長崎料亭に咸興記者團十名を招待して盛宴を張つた

## 人事

▲門田新松氏(鮮銀整理部委員長)中央政府と交渉の爲二十二日仁川帆香港丸にて上京(大連)
▲坂谷希一郎氏(關東廳事務官)同上件につき關東廳代表として上京(大連)
▲保々隆矣氏(滿鐵學務課長)社用を帶び同上(大連)
▲津村甚之助氏(前滿銀常務取締役)二十二日同行辭任挨拶の爲め市內各方面を歷訪(大連)
▲藤平泰一氏(同上)
▲馬越恭平氏(大日本麥酒會社長)二十一日上海より來連(大連)
▲谷寧次郎氏(慶北土木課長)迎日郡九龍浦へ出張中の處二十三日歸任(大邱)
▲鈴木勝商務省事務官 二十三日夜釜山大邱穀物市場を視察して二十四日釜山へ出發(大邱)
▲中村勉三氏(新義州稅關支署長)廿三日東上(新義州)
▲古川優氏(新義州製紙技師長)廿三日大連より歸任(新義州)
▲横井半三郎氏(王子製紙分社長)廿三日歸新(新義州)
▲藤井賀太郎氏(不二興業社長)廿三日新岩浦へ(新義州)
▲丹羽新任元山府尹 廿四日著任に付き驛には官民多數の出迎があつた(元山)
▲藤谷作次郎氏(新義州府尹)廿四日王子製紙分工場視察(新義州)


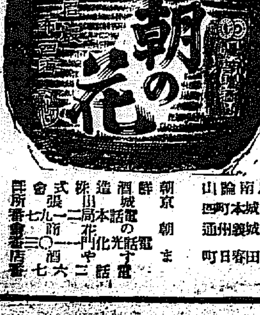

鮮産銘酒
名前より實質へ！ 灘酒以上に良い酒
朝の花
朝鮮酒造株式會社

仁川本町二丁目 朝鮮銀行仁川支店 電話三一二番
仁川本町四丁目 朝鮮殖産銀行仁川支店 電話六二四・二九〇番
仁川本町二丁目 株式會社安田銀行仁川支店 電話一〇五・八〇二番
仁川本町二丁目 十八銀行仁川支店 電話九一・一八八番
仁川本町三丁目 朝鮮商業銀行仁川支店 電話四九・八番
仁川海岸町 朝鮮實業銀行仁川支店 電話三二番

支店及派出所
京畿道(仁川、水原、開城) 忠淸北道(清州、忠州) 忠淸南道(公州、大田、論山、江景) 全羅北道(全州、群山、裡里、井邑、南原) 全羅南道(光州、木浦、松汀里、麗水、順天) 慶尙北道(大邱、浦項、金泉、尙州) 慶尙南道(釜山、馬山、晋州、統營) 黃海道(海州、沙里院、載寧、兼二浦) 平安南道(平壤、鎭南浦、安州) 平安北道(新義州、寧邊、江界) 江原道(春川、鐵原、江陵) 咸鏡南道(元山、咸興、北靑) 咸鏡北道(淸津、羅南、城津、雄基、會寧) 右の外内地、朝鮮、滿洲、支那、各地に爲替取引先有之候
資金を殖産債券に御預入なさい
資本金參千萬圓 株式會社朝鮮殖産銀行 京城府南大門通二丁目 頭取 有賀光豐
年賦又は定期償還方法に依る勸業資金貸出の外一般銀行業務並貯蓄預金業務を取扱申候

獨逸コンテッサー ネテルカメラ
各種連月入荷致居候間詳細は御照會願上候(定價表贈呈)
カールツァイス、アクファ其他の寫眞機、エルネマン、ゲルツ、イカ、鏡玉及諸材料在庫品豐富に取揃へ居候何卒御用命被成下度御願申上候
寫眞機及各種材料 輸出入商
奉天浪速通六 木村洋行 電話長三四〇〇番 振替大連三六〇番
奉天城内鼓樓南 木村洋行分行
支店＝大連・哈爾濱

# 女の話

## 衣服から見た婦人の解放

長谷町　如是閑氏

極ったなアー僕に話せろつて、そいつはどうも弱る、僕はまだ女といふものゝ個々にいつて研究したことがないんだ、だから『女性觀』なんてありやしない、だが折角來たんだから何か話さう、さうだね、これも研究したわけぢやないが、仕方がないから婦人の服裝の話でもしようか…

◆日本婦人の服裝は、在來のものは趣味が非常に固定してゐる、色合とか模樣とか、いつもある特定の柄に限つてゐるつまりダブー（禁制）が多過ぎるのだ、あの色は使はれないとか、あの模樣は選かれないとか、『勿れ』が澤山多い、例へば着物の寸法だが、袖口でも襟幅でも、何處の部分がたつた一分違つてもいけないのである、すなはち嚴格なのだ、日本婦人の生活が固定してゐるのはこゝから來るつまり『勿れ』の生活をやつてゐるわけだ、しかし一方婦人が解放され自由に發展してゆくやうになると、着物もずつと自由に發展していゝわけとなる

◆この點から言へば洋服の方がいゝだらう、だが洋服でもいろ／＼のダブーがあつて所謂『勿れ』が澤山ついてゐた、ところが近代になつて大分自由になり、今まで制限してゐたことから離れるやうになつた、例へば婦人が足を出すなどはいけなかつたのであるが、今日ではうんと出すやうになつてゐる尻の上の裝飾—恰度日本服の帶の場合の帶と同じに—でもいろ／＼あつたが現代はのつぺらでなんにもなくする、そして風船のやうに膨がつてゐる尻を止めた因襲的形式を破壞するやうになつた今は洋服は色も形も自由に奇拔なものがいゝ

◆日本婦人が生活の上で解放されて自由に發展するにはどうしても日本服では縛られることを感ずる、で自然洋服を好むやうになる、また見る方でも和服婦人は何んだか因襲的に見えて面白くない、これに反し洋裝婦人は自由な女に見える、だから實用的に細君を貰ふ時には考へるけれども享樂の道づれとしては洋裝した女の方がいゝといふことになる

◆つまり洋裝がいゝの悪いのと言つても、婦人が解放されゝば洋服になるか、さもなくば日本服をもつと自由な形式にする、猥雜な模樣を除くとか今まで使はなかつた色を用ゐるとか、しかしそれは中途半端で結局は洋服の方がいゝことになる、だから、もつと自由に發展させる必要のある子供たちは、大抵洋服を着るやうになつたのだ

# 子供の衛生的習慣

## 食物や衣服その他　母親がよく導け

秋は誰しも健康となり食慾なども進むが子供も矢張り同樣であるのは當り前である、母親等はよく此點に注意を拂ひいつも適當な食事を子供に與へることが必要である

然し兎角子供たちはよく間食をしたがるものであるが歸る前に物を食べさせると非常に消化器をそこなふ、よく私は子供の頃『食べたばかりで寢ると牛になる』など云つて聞かせられ、牛になるのは嫌なので暫らく遊んでから寢た事を覺えてゐる、今から考へて見ると皆誤言であつて面白半分に云はれたのではない事が知れる、子供に嘘言を云ふてはならぬが何か卑近な譬へを以て衛生上害のないやうに導いてゆく事は必要であると思ふ

それから衣服の始末も木綿でも洗濯のよく利いたもので出來るだけ袖を短く袴も成るべく短くやうにする方がよい、子供の活動的生活を自由にさせると云ふ點に於ては洋服に優るものはないと思ふ、これが爲めに子供洋服の流行は誠に結構である、そして洋服も子供には決して高價なものであつてはならない

それから女の子の頭髮は成る可く御下とか束髮のやうなものが結構である、田舍では毎日子供に頭髮を結ふのは煩はしいといふ點から髮を日本風に結んでゐるのが澤山ある、然し日本髮は油を澤山につけるから塵埃が附き易くそれに二三日は其儘であるから虱の巣のやうになり虱がわくと云ふ風で醜にこまるのである。如何に忙しいと云ふても之は當母親たるものが子女の衛生といふ事に注意しないからである、多少の面倒や煩瑣は忍んでも將來の子供の爲めであるから頭髮などは常に清潔にさせて置きたいものである

其他學校から歸つたら手足は洗はせ食事後には口をすゝがせ寢る前や朝の掃除をさせるなど色々子供の時から衛生的の習慣をつける方がいゝ

# 最新流行結婚衣裳の着付

美粧倶樂部　田中なほ

女性美の發揮さを若し僞りにその個性にのみ見出さうとするならば、本當の女性の美しさを知る事は出來ないと思ひます、勿論顏の美も必要には違ひありませんが、その外に身體全體から流れて來る優しい美や情の美しさが描かれてこそ本當に彼女は美しいと言ひ得ると思ひます、着物の着こなしに依つて生れて來る線と色調の綜合合致が必要だと思ひます、これから丁度結婚季節になります、當所に出て下さつて支度をなさつて式場へ行かれる方もございますが大ていお孃さんにとつては一生一度の晴れの儀式で、から自宅に歸ふことが多うございます、氣づきの數三を申述べて見ますと。

**髮（高島田）**

髱尻は根を高くして前から見て顏つ直になる樣にすると横から見て調和が良い、前髮は前を狹く、髱を引くとれば髮の格好がよい、餘り背の樣に髮のかぶさつたのは良くない、髷を隱す位がよし、髱は少し長くするが良い。

**帶（三がい松）**

手・七にとり腰を取り主の方を二つにして腰を取り手の方から右へ廻して右の背にとる

# 旱天

吉植庄亮

◇稀れてなほにはとり庭にあそぶなり旱けなかき土ぼこりかも

◇うちつゞく土用旱に板じきも我は膳ふきにけり

◇隣よりもらふ井戸水ちちつゞく旱天にあれてお茶の味わるし

# 頭髮香油

## 家庭で簡單に出來る法

◇…食物性の油は毛髮の肥料ですから、之を與へませんと自然に枯死して了ひます、明治時代の新知識婦人が束髮に油を附けなかつた爲に脱け毛が多かつたり、お孃の樣に早く白髮の生へたのを見ても如何に油の大切だかといふとが判ります

◇…從來の香油ポマード類を見ますと、中には良好な處女油や甘扁油類のやうな、植物性の上等品もありますが、大部分はヒマシ油をアルコールで薄めた、ワセリンや流動パラフィンを基礎として作つたものです、外國人の毛髮は赤褐色ですから、是等の油をつけても何の變化もありませんが、日本人の黒髮は、アルコールや鑛油に侵ひますと、艶がなくなり色が變るのです

◇…昔から頭髮油は植物性に限られ、椿油が最良品とされてゐますがその椿油も僞和物があつて安心して買ふ事が出來ません、此の僞和物の鑑香は中々困難ですが、素人の鑑別法としては、日本紙で小撚を作り、それに油を浸してマッチで火を點け、二寸許り燃えた時急に吹消して、殘る香を嗅ぐので、此際純良品ですと、何の異臭もありませんが、棉實、胡麻油、落花生油、豆油等の僞和物がありますと、各其の特性の臭がします

◇…然し鑛物油を僞和たものは燃燒力が遲く焰燃が著しく黒がり吹消した時には其臭氣が激しいのでよく判ります。お求めの節は氣をお附けになりますと、ゴマカシ物を掴まされません

◇…妓に純良の椿油か、山茶花油が三合あると假定します、如何に良い油でも、其儘では物足らぬ心地がしますし、さりとて從來のありふれた無趣味の香りでは、猶更滿足が出來ませんから、矢張り花の香を理想として、一合宛に薔薇、バイオレット、ジャスミン三種を附けることゝしませう

（一）薔薇香油

| | |
|---|---|
| アルカント根末 | 一〇、〇 |
| 薔薇油 | 二、〇 |
| ゼラニウム | 五、〇 |
| ベルガモット油 | 三、〇 |
| 椿油 | 一合 |

初めアルカント根末と、椿油とを熱しますと、アルカント根中の色素が、椿油を薔薇紅色にしますから、之を紙で濾し冷めた時に香料を加へます

（二）バイオレット香油

| | |
|---|---|
| 菫鹼素 | 〇、一 |
| メチールヨノン | 五、〇 |
| ベルガモット | 十滴 |
| 薔薇油 | 十五滴 |
| ジャスミンダロンフイール | 一合 |

菫鹼素、アルコール溶解性と、油溶解性の二種ありますが、香水には、アルコール溶解性を用ひ、香油の時には油溶解性を用ひます、鮮しい草綠色で、バイオレットの香氣を思ひ出させます

（三）ジャスミン香油

| | |
|---|---|
| ジャスミン | 三、〇 |
| ベルガモット | 〇、五 |
| ゼラニウム | 二、〇 |
| 椿油 | 一合 |

ジャスミン香油には、色を附けません、香水の時に申しましたやうに、油に香氣を附けますにも、薔薇、柑佐香類の三香が必要なのです、但し固定香は、油が香料を固定する性質がありますが加へる必要はありません

# 高濱虚子氏揮毫頒布會

俳壇の巨星、高濱虚子氏は來月匆々釜山を振出しに約一ケ月の豫定で朝鮮および滿洲を巡遊されることになりました。この巡遊を記念するため揮毫頒布を企てることに致しました。斯うした、會は今後再び得られようとも思はれません。どうか左の規定によつて期日までに申込まれんことを希望致します。

揮毫料　紙本半折（一口）金八圓▲絹本尺（一口）金十圓▲同尺二（一口）金十二圓▲同尺三（一口）金十五圓

申込期限　九月三十日限

希望と約束　揮毫料は申込と同時に京城本町三丁目三十番地長鼓發行所へ拂込まれたく揮毫は十月十七日以内に配付致します。

主催　京城日報社　長鼓發行所

# 圍碁新局（六）

五先先　二段　村田□一
先番　初段　橋本宇太郎

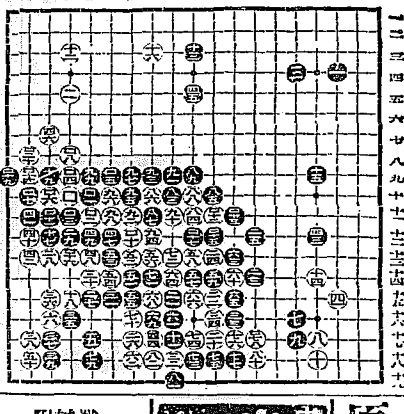

# 樹海

福宗利

◇絵の背の灌木林は雜草に桔梗もまじり涯の趣なけり

◇まんまろに白き日輪ひかなくさ霧流るゝ空ゆらぐも

◇夕霧は出水のごとく湧きけり青木が原の大樹海のうへ

# ホクロ

ホクロをとる發入液は、濃硝酸か硝酸を、マッチの棒を尖らせて、局部に塗ります、他の部分に觸れると大變ですから、餘程注意しなくてはなりません、塗つたところが白くカサブタになりますが、早く落すといけませんから十日間も放つて置いて自然に落ちるのを待つのです

# 常習便秘について

常習便秘は、無暗に下劑を用ひることはよろしくない、一時的の便秘ならばヒマシ油を服用するか、リスリン浣腸もよろしいが、常習性の便秘には、日常の攝生が第一である、毎日適宜の運動を爲すべきは勿論毎朝食事前に一合位の、冷水と牛乳を飲み、副食物には多く野菜を食し、食物は果物を食すれば一層よろしい、そして毎日一定の時間に、便通を催すと催さぬにかゝはらず、便所に行きて便通を促すやうにして、其の習慣をつけるやうに、心がけて居れば、自然便秘を治することが出來る（醫學博士岡本京太郎氏談）

# 家庭覺帳

## 古靴の利用法

使用に堪へなくなつた古靴の甲の皮だけを切り取つて二つに切り、それを重ねて羅紗の袋の中に入れて置けばストーブの器や其他の熱いものを掴むのに大層便利である

# 傳書鳩

…投稿歡迎…

◇紙上の匿名は差支なきも別に住所氏名を明記する事◇中傷や筆者不明の投稿は採らず◇字數は明瞭に十五字詰十行以内

## 警察當局に懇願

南米倉町　紫生

昨今人間が游丹間になつた爲か商人道徳が腐敗して來た故か、品物購入に際して量目不足の場合が頗る多い、最近東京三越店の問題があり七月廿三日の讀者欄にも一讀者の發表がありその他毎日摘發することにしたら際限があるまい、先日京日に於て注意方もあつたけれど衡器を各自求めるといふことは仲々の問題であつて、量目不足に對して泣寢入することを必要とする人民の爲には到底望まれる事でないと思ふ、で私は警察署、交番所等の前に衡器を据えて公衆が勝手に使用し得る樣にしたらと思ふ、内地でもある都市にては實行して居る樣に聞いたが、此の爲に公衆の享くる福利は設備費用等に比して問題にならぬ程だと思ふ賢明なる當局の考慮を希つて實行の日を俟つものである


大正十三年五月一日改正

价川輕便鐵道

下り

| 驛名 | ※31 | 1 | 3 | ※33 | 5 | 7 |
|---|---|---|---|---|---|---|
| [illegible] | [illegible] | [illegible] | [illegible] | [illegible] | [illegible] | [illegible] |

本線接續列車、新安州驛發時刻 [illegible]

上り

| 驛名 | 2 | ※32 | 4 | 6 | 8 |
|---|---|---|---|---|---|
| [illegible] | [illegible] | [illegible] | [illegible] | [illegible] | [illegible] |

※印ヲ附シタル列車ハ運轉セサル場合及十分早發スル場合有之候
◆印ハ停留場
平安南道价川郡軍隅里
价川輕便鐵道

白鶴
發賣元　合資會社　增田商屋店
仁川本町三丁目　電話一〇九・二五九番

木材販賣廣告
一、松角　角材　原木
一、松丸太大小長尺物共
一、松板類他
右格安販賣仕候間御買上願上候
元山府泉町三丁目
原田商工社

內外科（入院隨意）
岩田病院
附屬　沃度注射院
長谷川町　電本二六〇

洋鐵鋼鐵道船舶
材料其他工業器械
附屬品商　建築土木
角野商店
京城本町（電話二三九番）

# 良品の生命は永遠なり

顧客の購買の手は常に日新らしき商品に向つて移動するのが購買心理の通則であります。一の商品が同種の新製品の爲めに一時賣行を減ずるのも此理に因るのであります。然るに獨り

品質本位

# 花王石鹸

は日々愛用家の劇增を見るのみならず、御且つ御連用三十有餘年の御眷顧を保つて居ります。之れ全く『廉價の良品』に對する御同情の賜なるを信じ一層品質を向上して更に御愛顧に酬ゆるの念を強ふする次第でございます。切に御愛用を！

花王石鹸　―光榮―
陸軍省　海軍省　鐵道省　東京帝國大學醫學部　京都帝國大學醫學部　九州帝國大學醫學部
東北帝國大學醫學部　全國各醫科大學　慶應義塾大學醫學部　陸軍各師團聯隊　陸軍各衛戍病院　海軍各鎭守府
各鎭守府海軍病院　日本赤十字社病院　南滿洲鐵道會社病院　日本郵船株式會社　大阪商船株式會社　各府縣立病院　御用

花王石鹸製造元　東京　長瀨商會　電話大手 [illegible] 番　馬喰町 三番　四番　五番

化粧用

# 美顏水

白粉のトキ水＝美顏水で白粉を溶いてお附けになりますと、平生どんなにお化粧のしにくい方でもそれは／＼綺麗にお化粧が上ります素顏の美しさ＝之も此化粧水に獨特の學理的の作用として有名です

―お顏によいのは良い化粧水―

桃谷化粧品研究所創製

# 取引所構成に對する會員組織尚早論に就て（上）

農商務事務官　鈴木武志

取引所構成に對し會員組織尚早論なるものがある、其の言ふ所は現在のやうな資産信用の薄弱なる者共をして會員組織の市場を構成せしむることは甚だ心許ない、會員組織は理想としては結構だが未だ其の時機ではないと言ふに歸着すると如何にも誠しやかであつて、最も俗耳に入り易い議論であるが世の中に不合理と言ふ不合理は澤山あるがこの會員組織尚早論程不合理な議論はないのである、試みに論者に質問して見よ、第一に何所の誰れの資産信用を調査してそれが甚だ心許ないと言ふのか、第二に何時の時代になつたら論者の安心が行くやうな資産信用の強固なる商人が現出すると云ふのか

◇

例へば、釜山、群山と言ふやうな所には、年額百萬石以上の集散があり、そこに數十人の米商人の團體がある、先づ以て朝鮮に米商人としては、之れより以上に資産信用の強固なる米商人の團體が無いと云つて宜からう、論者は此の團體の資産信用に安心が出來ないと云ふのであらば、何時になつたら此の團體が今日以上の資産信用を有するであらうことを期待するのか

◇

釜山群山の集散關係に於ても、又米商人の資産信用に於ても、現在のところ別館では之れ以上のものを求むることは出來まい、而して今日の狀態を以て大體に於て其の極致に達したと見て差支へなく、今後に於ける發展膨張の程度も亦た『尚早』なる辭を用ふることを許さるべく、それ程左様に大なるものなりとは見ることは出來まい今にして會員組織尚早と言ふならば『尚早』ならざる時代は永久に來ないものと見て差支へがなく、論者の『尚早』は絶對不可としての外意味なきものとなるであらう

◇

事實如何なる時代に於ても會員組織が尚早なる時代と言ふ者の無い時代はあるまい、會員組織とは其の時代に於ける最も有力なる業者の團體をして、市場を構成せしむるの謂に外ならぬのであるから如何なる時代に於ても最も有力なる當業者の團體は必ず存在する限り、會員組織の尚早なる時代なるものがあり得る筈はない。

# 堂島でも過半數は 鮮米別建に反對

## 尚審議の餘地があるとの意嚮

【大阪電報】鮮米別建問題は過日來大阪取引所委員會にて一、二回協議する處があつたが委員七名中不贊成四名贊成二名中立一名にて體中立として餘り熱を持たぬ而して委員外の有力者の意見をも綜合すれば鮮米問題は餘程の調査研究を待つ可きもので俄然斷を爲し能はぬ意見を通ずるとして取引員總會に諮るべき大問題であるが現在の取引員中には不贊成の意嚮が過半數である即ち不贊成者の意見は鮮米として投機的に走るを懼るる點に於て一致し鮮米は移入後に數點ありて取引生産市場の發達しに安心して利用し得るは五、六月頃なるを以て端境期には舊米揃れて人氣的に不自然相場を現し時に鮮米移入が内地米より二、三割も上鞘となる懸念あるに依る。次に贊成者の意見は鮮米の品質向上して内地米に劣らず收穫又逐年增加すれば別建として市場の擴張を策する利益あると主張するのである。以上の如く雙方の餘地は尚十分あるが贊成者の理由も漠然たる感あり從つて取引所より市場有力者に徹したる回答も個人として絶對不贊成で若し取引員總會に可決さるれば致し方なしとの向き多く特に各齋地の業者も鮮米を別建になすは喜ばないから急いで解決すべき問題でないと言つてゐる

# 別建反對

## 京城商業會議所

鮮米別建問題に對し京城商業會議所は大よそ左の理由に基き別建反對の答申書を提出する筈

一、別建制度は大阪を消費及受渡上の利害を以て全國的の取引を律せしむる地方的觀念に基く

二、理論上而持せざるべからざる取引所の格付制度を破壞するものなり

三、特に奸商の買占崩しの機會を增加せしむ

四、鮮米の聲價を維持向上せしむる所以にあらず

# 貸出は嚴回收は酷

## 批難の聲ある商銀の方針

資金融通の合同以來一部取引者間では商業銀行の新經營方針が貸出しに嚴にし回收に酷であるとの批難の聲が隱顯して居るが右に就き同行宇田取締役は語る

從來商業銀行の分立時代から見れば多少の批難はあるかも知れぬが在來の貸出し方法には幾分情實的に流れた傾向があり且つ固定貸の整理も速かになつて居た嫌ひもあるので今回合同と共に一先づ當時の方針に基き整理すべきものは整然之れを整理し尚ほ取引先の選擇をも此際是非決行して掛らねばならぬので取引者側から見れば勞ひ在來に比し窮屈な感もあらうが如何に取引者の便を圖るとしても銀行としては自ら限度を越えて泥濘に追隨的の貸出しも出來ず此際是非共一整理を行ひ先づ銀行の本體を堅實ならしめ而して後ち漸次商業金融界に貢獻すべきが順當であらう

# 京信の整理難

## 安取株の評價が問題

京取信託會社の整理方針は北後重役が路々會議の結果擔込額を徴收して損失を填補する事になり目下その擔込額は三圓說と五圓說とに分れてゐるが該問題は株主總會の承認を得した際時に於て既に相當の負擔を覺悟してゐたものが減資方法が擔込に依つた爲め買入値に株價の値下りで二十五圓評價の安取株が今二十五日では八圓八十錢でありその差額でも三十數圓以上の損失となる勘定で當然重役にてその責を負擔すべき筋合のものであるがそれを擔込みに依つて逃れ樣とする處置であつて三圓擔込とすれば十二萬圓、五圓擔込は二十萬圓であるから目下の狀況としては五圓擔込說が濃厚であるが何分財界不況の今日五圓は勿論三圓の擔込すら容易でなくよし擔込しても太安組合よりの借金（買入減資の時）の十三萬圓餘を差引く時には除す所七萬圓であつて安取株の値下りの損補にも合はざる有樣で目下同社幹部は安取株の評價に就て頭を惱まし額を凝らしてゐるが果して評價額が如何に決定するかは興味ある問題である

# 滿鐵社債

## 二千萬圓發行

【東京電報】滿鐵では豫て社債發行の計畫を樹てシンヂゲートの幹事銀行たる興業銀行に對し發債の引受方を交渉して來た、よつて同銀行では廿四日シンヂゲートたる三井、三菱、朝鮮、第一、三井、安田、三十四の各銀行代表を招き引受金額と條件とにつき協議を遂げた滿鐵側としては三千萬

# 東拓産業資金

## 多くは舊債借替

最近東拓方面に於ける産業資金の移動狀態は借入れ申込みの大部分は舊債借換へであつて新規事業資金は皆無であるが之れが主たる原因は一般財界の不況に基づく産業の沈衰と一面金利高のため採算不引合に因る新規事業手控への結果であつて從つて其の貸出高も勞ひ鮮く今之れを京城支店に就て見るに每月の申込額は平均四五十萬圓程度であるが實際の貸出高は此の内約三割內外で利率は一割乃至一割二分見當であると

# 私鐵中旬收入

朝鮮鐵道會社の九月中旬に於ける營業收入は總收入二萬七千五百七十二圓一日一哩平均收入十二圓七十七錢にして前月同期に比し收入に於て三千九百二十圓平均收入に於て三十一錢の減收であるが各線別に見れば左の通り（單位圓）

| | | |
|---|---|---|
| 忠南 | 六六五 | 八四〇 |
| 全北 | 一八八 | 三四九 |
| 全南 | 三六二 | 四九五 |
| 慶北 | 五一七 | 六二五 |
| 慶南 | 五〇 | 一八九 |
| 黃海 | 五五二 | 五二八 |
| 平南 | 二五三 | 二九六 |
| 平北 | 二八七 | 三六〇 |
| 江原 | 五六八 | 六四一 |
| 成南 | 三七六 | 四一七 |
| 成北 | 二六五 | 二九四 |
| 計 | 四、一七一 | 五、二九一 |

# 鮮鐵中旬在貨

本旬末鮮滿在貨は上り五千五百四十二噸、下り一千七〇六噸、計七千二百四十八噸にして前旬末に比し六百五十七噸を增加したが之を要するに財界不況、事業界沈衰の結果は一般に荷動緩慢を招致し殊に石炭、木材、米、大豆等の鮮鐵主要貨物の荷動著しく沈滯し僅かに新炭肥料棉花藍等の季節品と生牛の荷動が幾分の增加を見せるに過ぎなかつた

# 金組預金激減

## 聯合會の勘定

十五日現在全鮮金融組合聯合會勘定は各組合よりの預り金一千百八十七萬六千百七十五圓四十八錢殖銀其他へ聯合會より預ケ金四百十七萬一千七百五十八圓十四錢にして前月同期に比し預り金三十七萬八千二百八十六圓五錢預ケ金百十一萬九千六百四十九圓四十錢の減少であるが各聯合會別に見れば次表の如く即ち預り金に於て黃海道成南道に於ける預り金が稍增加せる外は預り金預ケ金共一齊に減少した（千圓以下捨）

| ▲預り金 | 九月十五日（千圓） | 前月同日（千圓） |
|---|---|---|
| 京畿 | 八九九 | 九三五 |
| 忠北 | 五八三 | 六〇五 |
| 忠南 | 一、〇二六 | 一、〇八九 |
| 全北 | 六七一 | 七六二 |
| 全南 | 一、〇三七 | 一、〇九七 |
| 慶北 | 一、三六二 | 一、四三四 |
| 慶南 | 一、四〇八 | 一、四七四 |
| 黃海 | 九七 | 八九八 |
| 平南 | 七六三 | 七六六 |
| 平北 | 七五五 | 七六七 |
| 江原 | 一、〇四一 | 一、〇六七 |
| 成南 | 七五四 | 七五一 |
| 成北 | 五九九 | 六〇三 |
| 計 | 一一、八七六 | 一二、二五四 |
| ▲預ケ金 | | |
| 京畿 | 二一一 | 九五 |
| 忠北 | 六二 | 一五六 |

# 京取受渡高

京取市場長期取引二十五日受渡期限のもの次の如し

| | 株 | 圓 |
|---|---|---|
| 京取 | 二五〇 | 六、二五〇 |
| 勸信 | 一、二六〇 | 六、三〇〇 |
| 穀信 | 三〇 | 二、一〇〇 |
| 奉信 | 一二〇 | 三、六〇〇 |
| 殖銀 | 五〇 | 二、三〇〇 |
| 同新 | 二〇 | 二、二〇〇 |
| 商銀第一新 | 二〇 | 四六〇 |
| 同第二新 | 三〇 | 三〇〇 |
| 漢銀 | 三〇 | 一、二一〇 |
| 韓一 | 一七〇 | 五、九五〇 |
| 京電新 | 一〇〇 | 一、四〇〇 |
| 金剛電鐵 | 一〇〇 | 一、六〇〇 |
| 東亞新 | 五〇 | 一五〇 |
| 計 | 二、二三〇 | 三二、六六一 |

# 商議役員會

京城商業會議所にては二十五日午前十時より役員會を開き豫て六團體聯合主催の全鮮經濟聯合會出席員の選定、命令航路補助金問題に就て協議した結果、出席員は渡邊副會頭と決定、補助金問題はその眞相を究める爲め古城、梁崎の兩評議員は同午後一時總督府に下岡政務總監を訪問する事になり午前十一時三十分散會した

# 火保地方會

大日本聯合火災保險協會京城地方會は二十四日正午より京城倶樂部に開會出席十八社料率改定問題を附議せるが別段の纏まりなく超過保險防止に付き各自注意を拂ふ事を申合せ午後二時半散會した

## 海外經濟情報（廿四日入電）

| | |
|---|---|
| 倫敦銀塊 | 三五片十六分ノ一高 |
| 米棉 | 一圓三十錢安 |
| 印棉 | 一圓十錢高 |
| 英米爲替 | 四弗四六仙八分ノ七（八分ノ五高） |
| スチール | 一〇九弗八分ノ三（二分ノ一高） |
| アナコンダ | 三七弗八分ノ七（八分ノ一安） |

## 日銀帳尻（廿四日）

| | |
|---|---|
| 發行高 | 一、一七八、二九八 |
| 正貨準備 | 一、〇六三、五七五 |
| 限外發行 | 四、〇七六 |
| 貸出高 | 二七七、二九五 |

# 株式

## 下げ澁る　安値賣り迫はず（廿五日）

**前場下押**　昨引跡大阪大新七十四圓二十錢引低落を入れ今朝は四圓三十錢より五十錢と下げ澁り安値を賣り迫はんとするものなく場面は依然閑散を呈し結局大阪安に伴れ小口賣方の手詰めに踏株小市の下押しを告げて大引（短期前日比較）

▲京取十錢安▲仁新保合▲安取三十錢高▲大新四十錢安

**後場保合**　後場は大阪大新七十四圓四十錢五十錢の鞘りを入れたが人氣は依然薄弱閑散にて大閑散裡に踏株保合に終つた（短期前場止値比較）

▲京取二十錢安▲仁新十錢安▲朝新三十錢安▲大新二十錢高

## 悲觀の要なし　押目買に妙味

支那動亂の懸念以外には賣るべき材料を發見し難いと稱され殊に久しき懸案たる大株整理案も決定し米棉高騰綿高に依る紡績株の品騰を機會に局面の打開を舉げるだらうとの期待は全然裏切られて却つて軟調を舉するに至り此の早晩底値は無いにしても尚ほ安は免かれ難いとの見越しが行はれて居る右は支那の動亂が一般的に買氣を阻止せる一面後任理事長問題も島氏の再選運動等に市場は依然不安に捉はれ居る折柄東京取組の懸念から買方の嫌氣を喚び斯くも下押しを告ぐるに至つたものであらうと見られて居る丈けに角金融市場の緩和傾向商品界の情勢等から此然賣るべき時機ではないとの人氣が依然として大勢を占め而かも安値を賣り迫はんとするものなき情勢から見ても大崩れはないものと限られて居るけれど今の市場は何等新らしく進展の模樣なく依然不味の商情を續け一般的買氣の擡頭し來らぬ事が人氣をして益々沈滯せしめつゝある形勢甚だしく遲延せしめて居るので此際俄かに引返しを期待する譯には參らぬが大體に於て此上の悲觀を要せざるは勿論されば揚句ではあり何等かの動機に接せば妙味あるものと見られ安値は買に妙味があると唱へられて居る

## 京取氣乘薄

京取は買方主力の見送り後は全く腰入強き手口なく僅かに提燈筋が大新の豫落に小口の競合を試すのみで一高一低の往來相場を續け今朝も二十四圓三十錢二十錢と保合を告げ頗る氣乘薄の商情であつた

## 安取小戻す

安取は昨八圓五十錢と新値に押けたが賣買共此邊新規に手を出さんとの模樣なく今朝は單に一部のパイカイで八圓八十錢と小戻し後場は出來なかつた

## 長期乘替商内

長期取引は相變らず休商同樣の閑散を續けて居るが今朝は受渡關係に依り京取先物二十四圓六十錢の値を以てパイカイ五十枚を始めと東銀五十枚、漢銀三十枚、商銀一新二十枚同二新三十枚、京電新百枚、金剛百枚、殖信千二百六十枚、穀信三十枚、奉信百二十枚の乘替商内が行はれた

## 日歩

京取十錢、仁取四十錢、朝紡五錢、拓新十錢、仁新十錢、安取五錢、朝新四十錢、大新五十五錢

## 出來高

▲長期二千百六十枚累計二萬一千百六十三枚▲短期千八十枚累計二十一萬九千二百三十枚

## 株界小言

大株整理案の決定並に米棉高も更に反應なく今朝は却つて氣配呆けの商情となる大新の無氣力斯くの外なし△斯くて支那動亂あり出超新の期待外れ是れに伴ふ金融緩慢入氣の減退並に後任理事長問題あり相場はヂリ安の外ないやうだ△併し大新七十五六圓は買つても買つても妙味がない之れが氣迷ひとなつて商内は激減し相場は下支へて居るが要するにヂリ安の外なき形勢△夫で一段押したら出直るだらうとの說もあるが跡が京取の二の舞ひや買方もやり切れなからう△併し斯く不勢を阻けて整理後の京取と同樣買方の期待外れ△後任理事長問題がドウなるか決まるまでは好轉の時機が到來するものとは思はれない從つて現時の不勢を以て直ちに深値を望むのは思はざるの甚だしいものであらう（前場）

# 島氏留任運動

今朝某筋の大阪電報に依れば大株後任理事長として島氏の留任を希望するもの短期取引員を始め頗る多く結局島氏の留任となるべき形勢であると

## 東京現物團來鮮　十月中旬頃

東京現物團の一行は朝鮮銀行の案内で十月中旬頃來鮮するに內定した由なるが一行は渡鮮後鐵沃其他水利事業を初め私設鐵道の現狀等を視察して歸東する由で

## 仁取新舊配當落

短期取引の仁取新株は三十日後場取引から配當落となる

## 短期喰合尻（二十五日現在）

▲京取二、〇九〇代引三〇▲大新五、三一〇代引三一〇▲仁取四四〇代引二七〇▲仁新八四〇代引三〇▲朝新三、一〇〇代引一七〇▲安取一、三〇〇代引一五〇

**休定**　京取二十四圓、仁取九十七圓、仁新三十一圓、朝紡七圓、拓新十五圓、安取九圓、朝新八十

## 現株中値出來値（二十五日）

| 銘柄 | 前場當限 | 前場先限 | 後場當限 | 後場先限 |
|---|---|---|---|---|
| 京取　寄／引 | … | 二四・六〇 | … | … |
| 仁取　寄／引 | … | … | … | … |
| 取新　寄／引 | … | … | … | … |
| 實新　寄／引 | … | … | … | … |
| 鮮銀　寄／引 | 七・〇〇 | … | … | … |
| 同新　寄／引 | 二六・三〇 | … | … | … |
| 殖銀　寄／引 | 四五・三〇 | 四四・三〇 | … | … |
| 同新　寄／引 | 一〇・八〇 | … | … | … |
| 商銀　寄／引 | 一〇・五〇 | … | … | … |
| 同新一 | 二五・一〇 | 二三・六〇 | … | … |
| 同新二 | … | 一〇・〇〇 | … | … |
| 漢銀　寄／引 | 三六・〇〇 | 三六・一〇 | … | … |
| 同新　寄／引 | 六・八〇 | … | … | … |
| 鮮鐵　寄／引 | 二五・一〇 | 二五・五〇 | … | … |
| 東拓　寄／引 | 三六・〇〇 | … | … | … |
| 同新　寄／引 | 三五・〇〇 | … | … | … |
| 土地　寄／引 | 三三・一〇 | … | … | … |

| 銘柄 | 前場當限 | 前場先限 | 後場當限 | 後場先限 |
|---|---|---|---|---|
| 新朝　寄／引 | 一・四〇 | … | … | … |
| 京取新　寄／引 | 三五・三〇 | … | … | … |
| 同新　寄／引 | 一四・三〇 | 一四・二〇 | … | … |
| 京電　寄／引 | … | … | … | … |
| 釜山　寄／引 | … | … | … | … |
| 朝郵　寄／引 | 三・三〇 | … | … | … |
| 鮮鐵一 | 二・三〇 | … | … | … |
| 同新一 | 八・三〇 | … | … | … |
| 同新二 | 一七・〇〇 | … | … | … |
| 同新三 | … | … | … | … |
| 同新四 | 一六・八〇 | … | … | … |
| 朝紡　寄／引 | … | … | … | … |
| 京南　寄／引 | 一〇・四〇 | … | … | … |
| 金剛　寄／引 | … | 三五・六〇 | … | … |
| 朝綿　寄／引 | 一三・三〇 | … | … | … |
| 同新　寄／引 | 一四・〇〇 | … | … | … |
| 東亞　寄／引 | 三・〇〇 | … | … | … |
| 同新　寄／引 | 二・七〇 | … | … | … |

## 短期取引

| 銘柄 | 寄付 | 大引 | 高値 | 安値 |
|---|---|---|---|---|
| 京取　前／後 | 二四・三〇 | 二四・二〇 | … | … |
| 仁取　前／後 | … | … | … | … |
| 取新　前／後 | 三三・二〇 | 三三・二〇 | … | … |
| 朝紡　前／後 | … | … | … | … |
| 拓新　前／後 | … | … | … | … |
| 安取　前／後 | 八・八〇 | … | … | … |
| 大新　前／後 | 七四・四〇 | 七四・三〇 | 七四・二〇 | 七四・二〇 |

## 安東株式

〇二十四日後場寄付　安取　大引 一〇・一〇
〇二十五日前場寄付　安取先　……

## 大阪短期取引

〇二十五日前場 寄付　大新 七四・三〇　大引 七四・五〇
〇二十五日後場 寄付　大新 八一・八〇　大引 八二・二〇
鐘紡 七四・九〇　七四・五〇
大新 八二・二〇　八一・八〇

## 東京現株（二十五日）

| 銘柄 | 前場寄付 | 前場大引 |
|---|---|---|
| 東株 | 一五・三〇 | 一五・三〇 |
| 東新 | 四四・九〇 | 一〇・四〇 |
| 日銀 | 三六・〇〇 | 三一・八〇 |
| 東拓 | 一四・三〇 | 一四・三〇 |
| 富士紡 | 七六・〇〇 | 七九・三〇 |
| 東電 | 九四・二〇 | 九四・二〇 |

## 大阪長期取引

| 銘柄 | 二十五日前場寄付 | 前場大引 | 後場寄付 | 後場大引 |
|---|---|---|---|---|
| 大株 | 九〇・八〇 | 九〇・八〇 | 九〇・八〇 | 九〇・八〇 |
| 同新 | 七五・八〇 | 七五・九〇 | 七五・八〇 | 七五・九〇 |
| 郵船 | 七七・四〇 | 七六・九〇 | 七七・四〇 | 七六・九〇 |
| 同新 | 六一・〇〇 | 一〇・二〇 | 六一・〇〇 | 一〇・二〇 |
| 商船 | 三九・六〇 | 三〇・〇〇 | 三九・六〇 | 三〇・〇〇 |
| 同新 | 一〇・三〇 | 一〇・〇〇 | 一〇・三〇 | 一〇・〇〇 |
| 鐘紡 | 二〇一・〇〇 | 二〇〇・九〇 | 二〇一・〇〇 | 二〇〇・九〇 |
| 同新 | 八三・九〇 | 八三・三〇 | 八三・九〇 | 八三・三〇 |
| 東紡 | 一二二・〇〇 | 一二三・〇〇 | 一二二・〇〇 | 一二三・〇〇 |
| 日紡 | 一二一・九〇 | 一二一・八〇 | 一二一・九〇 | 一二一・八〇 |

京城現物市場仲買人　京城黃金町一丁目一九九番地　市川株式店　電話長二〇六九・九四五番

# 米況（廿五日）

## 仁川期米　前場軟弱

大阪前寄三十五圓七十錢と九丁高に三節の五十八錢を添へて買氣を殺がれ先三十四圓五十錢と四丁安に始め三節は高値掴みの嫌氣投げに三十五圓二十錢の戻りを入れ四節四十錢より五十錢と返し戻りの買物に大阪跡四十二錢よりを手堅く持合大阪三十五圓二十錢又後の安止めに八節三十錢と押し三十九錢と頭重く大引

## 後場安持合

大阪後寄三十五圓三十六錢と二丁安を入れ先三十四圓三十錢に始め四節四十錢と締りたるも大阪跡ボンヤリ移りに二十九錢と押して引

## 人氣一變か

今期間に於る各店の俵合せを見るに賣方は⑬の七千石を頭に⑪か六店なるに買方は⑱の一萬二千石を筆頭に十店に跨り從來賣方の優勢の人氣が相門に一變の形ひであるが然し仲買店に當はすれば今尚底衝が案外手強り物の正米相場を以て直ちに人氣の轉化と斷じ難いが月末安を氣構へられた段地に人氣が漸く賣に一變の傾きがある

## 豫想發表無反響

總督府發表の大正十三年度第一回朝鮮米豫想收穫高は前例の如く千五百十五萬餘石にて前年の實收に比し二百四十八萬石の減收で一時三百萬石餘減と傳へられたに比し五十萬石餘の減收ではあるが第一回豫想より實收は減ずるが多くの例なれば結局實收は三百萬石減じと大差なかるべしさて人氣の上には左したる影響は無い樣である

## 正米移出不出合

昨今の正米市場を見るに前場出廻り比較的の結果浮動米と見るべきものゝ一吹きもなく二三箱米筋の白米位なれば目下の正米は下るに下られぬ狀態であるが然し内地指値は大阪沖表の白米四十二圓見當にて現在の地場値に採算する時は一石に付値頃に二圓切の損失となれば當用小口の外買入なく結局は今後右白米の採算が出合ふ程度迄下げて行く外なからうと

## 農家の胸三寸

相場は上下何れに分岐するか相變らず不鮮明の商狀ではあるが然し月末接近に伴ふ仕入の緊張振りと放燭性を加味して來る丈に刻々興味は深くなる譯で賣氣は期近の弱氣は正米湧の關係上に止むを得ぬとするも先限は新米は間に合ふし又た買方が弱氣安思ひに買試むと雖も多少の利乘りに發慈くのも此の邊の値頃で米を抱かせられてはと云ふ恐れがある爲めで越月後は新米氣分が愈々濃厚となるから勢ひ安くならざるを得まいと悲觀先安を主張して居るが強氣筋では正米の現物高は別物として第一期節は新米の出揃ひ後にて五六百丁も下げる餘地があるかさうか殊に政府は十一月末に新米の買上げを實行するのだから農家の藏腰は必ず強まつて來ると同時に古米の殘存薄から新米の早喰いが行はれる結果例年より出廻り遲延の恐れもある若しさうなれば桁を外して賣込んで居る相場丈に恐るべき反動がありはせぬかと云つて居る何れにせよ今後の問題

## 奉天の外米買附

數日前來滿洲方面より在鮮外米の買附交渉の噂さありしが右は奉天の穀藏急を告ぐると共に奉天商務總會に於て城內穀物商に付米穀の在數調を行ひ場合により現在の在庫品は命令ある迄保管し絕對に賣買すべからずと嚴命を下して引揚げ一方官憲に於ては陸稻米及白米の買附をなし居れる由にて民間側は何れも穀價の騰貴と糧食の不安に襲はれ居れりと云へば何れは之れに關聯した需要の喚起らし

## 米界餘聞

前月は俄然天候不穩となり冒險大の降雹や雨に雷鳴迄伴つて其の物凄い光景に一時は彼岸日和荒なしになりはせぬかと氣を揉ましたが今朝はケロリとした晴模樣となつた▲人の心と秋の空變り易いに不思議はないが前日の勞ひで置かれた日には乳熟期の稻には大打擊で相場は又たこんな所に安閑として居れず賣方に大きな怪我人を出したかも知れない▲幸ひ天候の回復で相場は反對に安く來たので賣方はそら見たか秋の天候は之れだから迂かり當てにならぬと却々鼻息が荒い▲然し阪地が安いと云ふても先物丈で期近は矢張り堅りだ之れでは大した深押しもなからう▲日々喰ふ米は四十五圓以上であるのに十五圓切りも安い相場をヤロウ〳〵と賣氣に逸つて居る丈に結局は實力の十四錢がマイナスにならなきや現貨が合はないと濟し込んで居る弱氣もある

## 各店の俵合せ

| 當限賣方 | | 先限 | | 買方 | |
|---|---|---|---|---|---|
| 丸キ | 一〇〇 | ⑬ | 七、〇〇〇 | ⑦ | 一〇〇 |
| 中 | 二〇〇 | | 四、〇〇〇 | | |

## 京城穀物

**正米現物**　沿線筋は溜廻り少々の廻着あるも手持筋賣急かず無前品は三十六圓二十錢に手合つゝあるも次格品は燒米の爲め留行き捗々しからず三等合格三十七圓五十錢四等三十六圓地摺上物三十六圓五十錢處を唱へ前日に比し四五十錢高外米は別項市情にて此一兩日來人氣沸騰し今朝は三十六圓二三十錢迄の買聲ありとかにて數日前に比し一圓以上の暴騰を見るに至つた

## 仁川正米

丸キ四等今摺三十五圓地摺今摺三十四圓七十錢右入物三十四圓三十錢見當なるが買入薄にて頭重き風情である

## 釜山正米

現物穀良都三十七圓七十錢神力三十六圓八十錢新米四十圓十月中限三十五圓七十錢十月末限三十四圓十八錢より二十錢十一月中限三十二圓二十三錢より四十錢出來高七千石

## 群山正米

現物穀良都三十五圓三十錢神力三十四圓五十錢十一月中限三十七圓八十五錢より七十五錢出來高九千六百石

## 大邱正米

一番十月中限三十一圓二十七錢より十二錢▲二番十一月中限三十一圓十三錢より十二錢▲三番十二月中限三十一圓十五錢▲四番三月中限三十七百石出來高一萬一千二百石

## 鎭南浦正米

九月末限三十六圓八十錢十月末限三十三圓三十錢十一月中限三十圓八十三錢

## 江景正米

廿四日夕場　十一月中限三十一圓三十八錢
廿五日前場　十一月中限三十一圓十五錢

## 東京期米

〇二十五日前場　寄三六・一四　二節三五・一三　三節三五・一〇　四節三五・〇九　五節三五・〇七　六節三五・〇六　七節三五・〇六　八節三五・一七
廿五日後場　三六・〇五　三五・〇二　三五・〇一　三五・〇一　三五・〇五　三五・〇一　三五・〇一

## 大阪期米

〇二十五日前場　當限三八・三五　中限三八・三〇　先限三七・〇七　三六・九一　三五・七〇　六・八八　五・八六　四・五二　四・二〇　五・〇九　四・一二　三・八一
廿五日後場　三八・二九　三八・二九　三六・九五　三六・八九　三五・三六　……

## 神戸期米

〇二十五日前場　寄付三四・六六　止め三四・三六
廿五日後場　三四・三一　三四・二九

## 下關期米

二十五日前場　寄付　止め　二十五日後場　寄付　止め

## 桑名期米

當限、中限、先限　三五・五六　三五・五二

## 大阪三品

〇廿五日前場寄付　九月限三五・七〇　十月限三五・三〇　十一月限三四・七〇　十二月限三四・二〇　一月限三三・八〇　二月限三三・七〇　三月限三二・七〇
〇廿五日後場寄付　九月限三五・七〇　十月限三五・三〇　十一月限三四・九〇　十二月限三四・五〇　一月限三三・五〇　二月限三二・六〇　三月限三二・六〇

週刊 福 通信 最新編纂 米豆取引參考書 公平にして權威ある穩健の投資材料を蒐輯して御判斷を待つ 仁川 福井商會調査部

牛甲狀腺特殊製劑 テレオイン錠の威力により 若返の實現
本劑は牛甲狀腺ホルモンの生理的作用を應用したる製劑にして……
早發老衰症　性慾衰弱　血壓亢進症　動脈硬化症　神經衰弱　ヒステリー　喘息
其の他內分泌減少に基因する諸疾病に對し特効あるは勿論の
東京市四谷區麹町十三丁目 フロー製藥會社
陸海軍人には偕行社・水交社にて特別取扱
代理店 東京 大阪 京都 名古屋　特約店 東京 大阪 名古屋 神戸　朝鮮代理店 京城本町一丁目 山岸天祐堂

佐々木 胃腸病院　京城明治町一丁目　電話本局一六五九番

天辰齒科醫院　東京齒科醫學士 天辰親夫　仁川本町三丁目 電話九六八番

官製食卓鹽　發賣元 京城 富田商會
地方特約 釜山 あづまや 木浦 赤岩本店 群山 中村嘉
販賣店 京城 池尻商店 平壤 桑田商店 新義州 貝沼商店 元山 小山商店 清津 鈴岡商店

# 通俗太閤記

松林伯知講演
加藤由太郎速記

五百九十一回

勝家は文荷齋の面を見て　勝「アヽ天なり命なり、柴田の家の滅亡今日に在り、文荷齋其方は跡に殘りて余が供養をいたして呉よ」文「ハヽイエ、此期に至り左樣なる事を仰せられましては却て恐れ入り奉ります、必ず何事も仰せ御無用にてござる」と云ふかと思ふと突然今拜領したる、天下一品といふ位の名器、其築山の茶碗を向ふの柱に投げ付けましたから忽ち微塵となつて碎けた、勝家これを見て　勝「これ〳〵血迷ひしか文荷齋、勝家より遣はしたる名器を何と心得て其方は打碎いた」文「恐れながら申上げます、文荷齋は決して血迷ひはいたしませぬ、唯今君の仰せには假へ共、殿御の一戰相濟んたる上は君は切腹をいたす、其方はこれなる茶碗を以て予が亡跡に茶の湯をいたせとの仰せ、文荷齋にはお情けなき仰せかと存じまする、君樣六郎と仰せられし昔より御手許に御奉公仕れる中、此文荷齋、君御生害相成らば、某も冥土の御供仕るべきの覺悟でございますものを、茶の湯をいたせ云々と仰せられ、跡々の事を御申付け相成るとは何事にございます、私は冥土黄泉のお供仕るの覺悟をいたして居ります、何卒御召連れ下さいますやうに、また天下一品なりと云ふ茶碗なりと雖も此儘に差置きなば猿面郎秀吉の手に渡り、朝夕此の名器を取出したる際には、北國北の庄攻めの時分捕りいたしたる品なり、これに就ては柴田といふものは愚なり、白痴なりと彼の秀吉の事として悪口申すに相違なく、君樣御最期の御覺悟なされし上からは、假へ天下一品といふ寳のものなりとも此儘あつて益なき茶碗、由つて打碎きましてございます」と涙を流して申入れました時、柴田勝家は文荷齋の手を取つて　勝「好う申して呉たぞや文荷齋、扨ては柴田勝家の冥土の供をいたして呉れるの覺悟か、勝家満足に心得るぞ、望みに任して冥土の供を許して遣はす」文「ハヽッ有難き仕合せ、君御生害の際は不肖なれども文荷齋御介錯をいたしまする」勝「オヽ何分相賴むぞ」と我手に手を取つて涙に暮れる一場の悲劇、併し勝家は最期の覺悟をいたし、其仕度に取掛りました、愛に四月二十四日の朝の事でございます、北の庄の城に籠城といふものがある其時廣間にヒューと云ふ音がした、此處を預かつて居りましたのが文荷齋だ、彼は何事と心得て立出で樣子を見ると、欄の下に矢文が落ちて居る、能く見ると矢文と申しますが、昔戀に矢文は鏑で形容したものである文荷齋これを拾ひ上げ　文「ハヽァ敵陣より送りしものに相違ない」と取上げて北中勝家の前に持參をいたしました、文「申上げます」勝「何ぢや」文「只今敵陣より欄に向つて斯樣なものを射込みましてございまする」勝「ウム、猿がまた何か細工をやり居るか」細工と知つて居て終に引掛るから面白い、勝「苦しうない開いて見い」文「ハッ」と文荷齋がそれを開いて見ると其文に曰く

佐久間玄蕃允盛政、柴田権六勝久兩人儀願ひ候には生前一度伯父勝家に對面いたしたしとの事につき格別の仁愛を以て今日正午の刻兩人を大手門下まで召連れ候間對面いたし遣はされ候へ可然候

と手短に認めてある、勝家ハタと膝を叩いて　勝「南無三又しても猿に計られしか」と呆然たり、文荷齋それに進み　文「秀吉に計られたりとは……」勝「されば盛政、勝久の兩人の生死は今日まで更に知らざりしが、併は俯然に生捕りと相成り居りしか」

## 巡査教習生卒業

六月二日から黄海道巡査教習所で教習中であつた鮮人巡査三十二名は九月十七日課程を卒ひ十八日卒業證書授與式あり武井警察部長より職務執行其他に關し訓示があつた同日各署に向つて赴任した（海州）

## 商業生旅行

大邱公立商業學校一年生六十七名は松浦、高田兩教諭引率の下に來郡地方に同二年生は香川教諭、古賀職員引率の下に慶州地方へ二十六日出發二泊の豫定にて修學旅行をした（大邱）

## 將棋新手合（三）

於釜山幸町二丁目釜山棋友倶樂部
香落番　▲四段　勝呂木光治（東京）
平手角交　△七段　園田　豐（釜山）
局は前號指了迄の局面
▲持駒　園田氏　歩歩

| 九 | 八 | 七 | 六 | 五 | 四 | 三 | 二 | 一 |
|---|---|---|---|---|---|---|---|---|
| [illegible] | [illegible] | [illegible] | [illegible] | [illegible] | [illegible] | [illegible] | [illegible] | [illegible] |

勝呂木四段　持駒▽

△八八角ナル▲同銀△二七角▲一五飛△二△三六角ナル▲三七銀△二五馬▲一三歩ナル△一五馬▲一二と△三六歩（ホ）▲同銀△三八飛▲四五銀△四八歩▲九五歩（ヘ）（以下次號）

勝呂木七段講評

△（ニ）一五飛と一旦逃げたるは良い手である

△（ホ）三六歩は指過ぎである寧ろ四六歩同歩三九飛と打つ方が良かつた

▲（ヘ）九五歩と端より強襲に出てたるは機宜に適したる良手であつた

## 物理療法

希望の方は我社代理部へ

施術は毎日五時迄

△Ｘ線寫眞……骨折や股臼や骨膜炎等の疑ひが在つたら先づ最始に利用さるゝ事をお勧めします

▲適應症▲

▲Ｘ線療法……るいれき、脇腫、わきが、腫れ、肉腫、關節炎、肋膜炎、腹膜炎、神經痛、水虫、にきび頑固な皮膚病等

▲『ＥＲ式ヂアテルミー』『ファラヂザチオン』其他の療法……神經痛リウマチス、脚氣、神經系統病▲胃腸諸病、淋病、睾丸炎、關節炎、膀胱諸病、子宮及附屬器諸病、月經異狀、其他慢性諸病▲冷灼及エッフルビウム療法等……いぼ、あざ、ほくろ、そばかすの除去、禿頭病の毛生、頑固な皮膚病等

## 九月二十八日（舊曆八月二十九日）日曜

▲二黒▲暗劔未申▲日
▲庚戌▲先勝▲除▲宿星

▼二黒▲欺かれ易い日輕々しう他人の意見に從ふて不利東と南が吉
▼三碧▲物事中途で挫ける日調子に乘り過ぎては損する西と東が吉
▼四綠▲我意を通したい日それでは結局が面白くはない巽と乾が吉
▼五黄▲外から荷込まるゝことがある世話事を經へて利東と南とが吉
▼六白▲繼困難なり來る日諸事吉むほど有利繼續事經營吉巽が吉
▼七赤▲目上の引立を受け出世の緒に就く自重して進んで利東が吉
▼八白▲如何に焦慮つてもすべてが無駄骨に終る日東と南と北が吉
▼九紫▲居ながらにして大利を占むる日大きな取引殊に更有利乾が吉
▼一白▲働き甲斐少き日諸事辛抱職業其他新計畫凶と南・北・西が吉

## 沙里院より

○近く行はれんとする黄海道評議員の選舉は候補者の三百餘名中有權者の少ないだけ候補者にとつて[illegible]

○此の納者が選舉期日三日前迄に納入せざる限り規則によつて選舉權の行使を停止される際だ、[illegible]

樂は否の如くさればと云つて、多數に亘る滯納者、まさか立替へ拂ひも出來ないしこのところ痛し痒しか[illegible]

十名で其多くは鮮人側であつたが、會則の配付が終ると同時に種々の質問さかんに起りそれが一々說明[illegible]

やうやく十一時頃に至つて評議員四十名中評議員十三名の選定を了り施設事項は主に此評議員で遂行する[illegible]

くシャベル（沙里院）

## 慶北勤儉貯蓄成績

【大邱】慶尚北道では來る大正七[illegible]

月末現在を道社會課に於て調査した貯蓄組合の數は七百五十九北組合數十八萬四千八百八十人貯金額の三萬一千七十五圓貯蓄百六十四[illegible]

六石鹽泉郡の二萬六千七百三十圓龍山郡の二萬二千九百八十七圓等で[illegible]

廻りは石花郡の金額一千圓ニ十四萬斤にして價額は九萬五千百五十一圓で前年同期額に比し約[illegible]

つたため生産額の減少を見たのである


# 毛絲

營業品目
英國製絲印毛糸
朝鮮一手販賣
米國製毛糸
フライシャヤーン
手　物　用　毛　糸
スコツチ各種
メリヤス用毛糸

杉彦合資會社
東京市日本橋區新乘物町
電話大手四一七五番
振替東京一三九四二番

○演設賣色見本帖ハ御請求次第御送呈致シマス○

色白くなる
色黒き方赤き方ニキビソバカス日にやけた御方は三錢切手封入御手紙下さい色白く美しくなる良藥を封書にて御知らせ致します
東京本郷二丁目六番地久保とも子

イソジおしめ
之れ一つで外出旅行も全く御安心！

ビクトリヤ月經帯
之れ一つこそ現代婦人になくてはならぬ
一級品（丸型入）金五拾錢
二級品（角型入）金七拾錢
發賣元　東京　大和ゴム製作所

せきづい
セ骨突出手足シビウレミたまり百方治療効なき多年重病もキラズに治する名高い明石人丸を政府が登錄された傳來の良藥を切手封入申越次第スグ詳細す
明石市相生町　横山家

つらには
ノーシン
風邪頭痛齒痛
商標
忽ち効めがノーシンの特長
直ぐ召上れ
而も又面白い程よく効あり
藥價　大瓶・中瓶・小瓶・五錢
本舗　荒川長太郎
全國各藥店に販賣す

りん病は即治す
急性も慢性も只一劑で奇妙に治る他に類なき専門良藥あり
三圓送れ秘密に發送
名古屋市中區流川町　小栗作造

アストマトールは
極度の喘息に對し一回にて即効あり。
全國知名藥店にて販賣す。
製造元　奉天　鶴原製藥所



# 腸疾患の治療及豫防劑

ビオフェルミン

腸カタル・消化不良・鼓腸・小兒綠便に
全醫界に於て最も好評を以つて應用せらるゝ整腸消化劑

知名藥店に販賣す

發賣元　大阪道修町　武田長兵衛商店
製造元　神戸二番町　株式會社神戸衛生實驗所

263. 24—705



純無鉛

# クラブ白粉

新らしき時代に適應した純眞なる化粧料

高雅なる氣品と清楚なる美しさは現代文化の詩であり華であります

アレ、ヒヤケを防ぐ
美身劑
クラブ美身クリーム

美人　お化粧順序



# りん病　ばい毒

請合藥

定價　別八圓　特四圓　並三圓

定價　別四圓　特三圓　並二圓

◎本劑りん病藥の主藥は治淋劑として、ばい毒藥の主藥は驅梅内服藥として、世界醫藥學上第一有効と確認せられ帝國醫科大學病院等に於て賞揚配劑せられつゝあり、且内務省衛生試驗所が檢査封緘せる高貴藥を配劑せることを保證す。若し分析の結果前述の證言に違へる事を發見せる時は分析料として金百圓を進呈す。

◎あらゆる治療法を講ずるも効なき患者は兎に角最後の手段として當商會に來れ。

◎本劑は請合藥に付き他の藥店に販賣を許さず故に入用の諸子は下記專賣所へ直接申込あれ。

發賣元
關西　大阪北區三休橋北詰　電話船場一六一〇番・二三四〇番
關東　東京日本橋通四　電話本局七〇一番・三三八四番

# 有田ドラッグ專賣所

朝鮮
京城　黄金町　鐘路十字街　龍山漢兵町
仁川宮町二
大田春日町二
群山東榮町
全州高砂町
木浦榮町
光州本町
麗水港
大邱
甘浦港
釜山辨天町
馬山京町三
慶南統營面
統二浦本町
平壤郵便局前
鎭南浦三和町
新義州常盤町
元山本町二
成興本町二
羅南生駒町

有田音松の製藥を御買求め下さい　御注意　其他類似の品は有田音松の專賣所にて

京城日報

（朝夕刊合せて十頁）

# 府内普通學校

大正十三年度府内公立普通學校は……官公立小學校として……百九十……

# 郵便所新設

二十六日開始 所名 浦項鶴山洞郵便所 位置 慶尚北道迎日郡浦項面鶴山洞

氣象日報（廿五日）

本紙 毎朝夕刊 定價 一ヶ月金……
發行所 京城太平通一丁目 京城日報社
發行兼編輯人 泥谷良次郎 印刷人 小川三之介


# 婦人畫報

十月號本誌獨特のグラフ

▲洋裝（表紙）……太田三郎
▲秋の朝（原色二頁大）……高村真夫
▲水浴の圖……リュシアン・シモン作
▲霧島に於ける皇太子同妃兩殿下
▲山路を御散策の山階宮大妃殿下
▲御輕裝の閑院宮華子女王殿下
▲徳川為子夫人と鳩居忠博氏夫妻
▲北政時代の七夕祭と町娘
▲花嫁姿と流行の髪形▲撮影寫眞
▲渡欧人北小路功光氏と夫人
▲伊香保に於ける諸名士……▲岡山に於ける村田……▲長唄に挑む佐藤……夫人▲……▲アトリエから（へ）……▲令嬢かゞみ……其他

◇襟あしの美……田辺・伊東……
近頃洋風された襟あしの美に就て……

女性頌歌……柳原白蓮
孟秋幽居……北小路京子
若いマダム……井上康文
或る男の思出……栗原きよ子
もみぢ……水谷まさる
ゴリラ……下田次郎
柘榴の湯……原田謙二
遠山繁子……佐伯伊徳
春を追ふ……佐藤紅緑

▲人格の穂り……千葉やすら
▲フラダンスを踊る……永田龍雄
▲モレーの秋……田辺みさを
▲切子燈籠……木谷千種
▲アルプスより……吉村せい子
▲高野紀行……宮下あさ子
▲清瀬夫人訪問記……ゆかり
▲東京見物の記……二人の婦人記者
▲箪笥の話……ふみ子
▲花を活けて……北沢
▲子供のページ……伊乃子

◇男性の求むる永續性女性美（医学士大熊寄治）
▲監獄と言れる移民舘に這入りて……大橋房子
▲運動本位の庭園と子供の家……上原靜子
▲安價で營養に富んだ合理的な保健食……医学博士三浦政太郎
▲秋の婦人服……ミス・ユタカ ▲今秋の流行……孔雀

◇初旅日記（旅興行のさびしさがにじみ出て、またそこに面白さのある初旅日記）……村田嘉久子

賣切ぬうちに（一部七十錢 郵税二錢 半年前金五圓十八錢） 振替東京四九〇〇 東京社

# 國史講習録

會員募集

新學期開講入會の最好機 大特典として中央史壇其他進呈
○内容豊富にして受験者及教育者の参考書として最適し、且つ一般の國史教育上の研究書として絶對比類の良書なり、全二十冊六千餘頁の書○
◇入會金壹圓（最終會費に充當す）◇會費一ヶ月參圓十ヶ月終了
東京神田今川小路 國史講習會
見本 會則 進呈

地方 駐在員募集 封入照會あれ 京釜線大田驛前通 呉服京染 つたや 朝鮮總代理店

# 最新刊

| | |
|---|---|
| 鶴島興志雄 旅人の言 | 一、二六 |
| 退陽堂編 感染の夢 | 一、二六 |
| 芦谷重常著 童話十講 | 一、八九 |
| 西原古城譯 田園春秋 | 二、四一 |
| 西川芳渓著 學校狀况 | 二、一〇 |
| 山本有三譯 死の舞踏 | 二、八三 |
| 一高戲劇部 大靈の日 | 二、六二 |
| 田中榮三著 京劇概論 | 一、五七 |
| 田熊義知著 個別的取扱の實際 | 二、三一 |
| 岡篤郎著 公民科新要目解說 | 二、五二 |
| 留岡幸助著 自然と兒童の教養 | 一、七八 |

京城本町 大阪屋號書店 振替京城二五七二 電話本局二〇八

# 新調 尺八獨り學び 無代進呈

正則ドンナ素人でも實際の先生に手を取つて教へて頂くやうに尺八に習ふ法の手ほどきを……一分一りで一ヶ月で……
東京小石川武町五十七 東京尺八學院

# 實業之日本

小資本で成功の實例
成功は心掛ひとつ
◇菊秀刃物店主人が一万圓儲けるまで
▽綺麗で面白い玉突場を開業するには……（常服生）
▽お客を逃がす店（購買心理の解説）……（冬衣生）
▽資本なしでボロく儲けるブローカー！……（條々生）
◇今後騰貴する郊外の土地は何處
◇職業紹介所から見た世相（中央職業紹介所長 安田亀一）
▼一身上の方向轉換是非（實業之日本社長 増田義一）
▼功名に焦る青年に……（古河合名理事長 昆田文次郎）
▼老人の思ひ出話……（行田農事所 石黒忠悳）
◇一面識もなき實業之日本愛讀者を心掛一つで行員に採用した大銀行家
◇七秀才を生んだ家庭教育法
◇財界の惑星 根津嘉一郎奮鬪傳
▼新台灣總督伊沢多喜男氏（梵水生）
▼新進の實業家二君の活動ぶり（紺屋町人）
▼此寒村は何故名士を生んだか（青木星畔）
◇農家經濟から見た租税と小作爭議（瑣川生）
◇信託業者から見た經濟界（三井信託社長 神崎平二）
◇どんな財政状態の事業が安全か（明大教授 中村茂男）
◇よく似た名前の人（花中閑人）◇庭球趣味の人々
◇日本に於ける法学者（錯水生）◇同級生のゆく衛
▼眠り病の療法（醫學博士 二木謙三）
▼神經痛其療法と療法（醫學博士 村地長孝）
▼有効な讀書法（醫學士 樫田十次郎）
九月十五日號 價卅錢（郵税一錢五厘） 東京京橋南鞘町 實業之日本社

# 早稻田中學講義

秋期新學年開始 見本送呈

政治經濟講義 商業講義
法律講義 高等女學講義
文學講義
以上の五科も今入學の好機見本送ります

發行所 東京牛込 早稻田大學出版部 電話牛込三四五・三四六

# 女性

十月特別號

愛の種々相……北昤吉
（「我々は人類愛から去つて個性愛に進むべきだ」は論者が茲に新たに唱説する「愛」に就ての一新知見であり此問題に對する注意すべき一大提唱である）

新らしき聲に聽く……室伏高信
（現代文明を築き上げた西洋は今や世界に暮を閉ぢんとしてゐる、論者は茲に東洋の精神文化の大復活を暗示したる透徹せる大論文）

アレキサンドラ・コロンタイ女史……山川菊榮
（ロシヤ大革命の嵐の中に平和不倒の大度の女を築いた彼女の面目）

文學講座「女」の四題……千葉龜雄
（ミル、ゴルキイ、ザマコオア、ハルストレムの女に關する作品四つ）

彫刻界鳥瞰……齋藤素巖
（帝展彫刻界の新人が彫刻に對して縱横に觀察して丁寧に指導す）

新らしい日本畫の鑑賞……森田恒友
（洋畫の風味を帶べる今の新日本畫に對しその鑑賞の態度を啓發す）

洋畫鑑賞の態度……正宗得三郎
（我邦と歐西の畫壇の狀況を說きて現日本の洋畫に及ぶ興趣ある讀物）

木喰五行上人の研究……柳宗悅
（氏が自然的上人の研究は益々深刻に進み上人が作佛に及びて吾人の渇仰を深からしめる）

湖畔より……内田魯庵
（泣菫先生が喰ひ剩した「贅澤な避暑地」から、香にもたまらぬ短い軟やかな味ひの名文章が一片）

戯曲 歸去來……久米正雄
（愛の焔が爆發して或る樹を中心の兄弟の運命が立ろに交換的に通轉した、血が滲むやうな力の籠つた意味深い作品居たかへて本誌のため執筆せる氏が苦心の大力作である）

小說 東京通ひ……正宗白鳥
（東京を肉親の樣に感じがる男の身邊を息もつかせずに寫すまるで真珠を打つた絹のやうに底光りのする一家の妙文）

小說 海廻……豊島與志雄
（波頭が熱い砂地を一つ叩いて其儘消えていつた……何といふ脆くて果敢ない涙ぐましいその純な戀の行方であらう）

長篇小說 輪廻……森田草平
（「輪廻」は本號を經ていよいよ本舞臺に入る今迄作者が捨石のやうに打て來た事件と性格とは悉く活き、死と生と情慾とが一團となる厚愛の三部曲を見よ）

小說 女事務員……水上瀧太郎
（彼女の心には「不調和」といふ重い鐵の鎖が沿いてゐた、この悩みを如實に描き出した作家の刻苦になる原稿百五十枚の一大作を讀者に提供す）

小說 露萩……泉鏡花
（怪談會に綴まる奇々怪々な出來事妖女の血がタラタラと鏡の面に流れるやうな身顫ひのでる物凄さ但作家得意の境）

小說 不貞……里見弴
（新婚旅行にこのグロテスクな出來事枕のツバ箱でもつて八疊の部屋一ぱいに「不貞」の二大文字ー作家別方面の心境）

戯曲 洛北の秋……九條武子
（近く帝劇に梅幸によつて上演の著になつてゐる夫人の處女作、作家が憧憬をもつ蓮月と遊女浮舟の闘容を描く宛然たる歡想の劇化せる淵雅の作）

草の花あり……吉田絃二郎
（東海、中國、四國、京大和路、東から西に來た詩人の旅情、深い遠い心が時に可憐な草の花にも涙す）

木綿以前の事……柳田國男
南歐短信……石井柏亭
西歐名書の解說……中井宗太郎

生れ故郷の女
私を憂鬱ならしむ……小川未明
照手姫……加藤武雄
女ばかりの家……中村星湖
能登の女……加能作次郎

曲譜 芥子粒夫人（3）……北原白秋詩 山田耕作曲
（秋風蝶に入つて、詩と曲といよいよ至妙の境地に進む、本號曲譜二十頁に亘る山田耕作氏苦心の長大作曲である。）

願ひ（詩）……佐藤春夫
（詩人の一生の願ひ「でたらめの歌」のその願ひ……あゝその願ひ……）

スペイン女の美……永田寛定
支那の女……池田桃川
近代トルコ文學に描かれた女性……大久保幸次
ロシアの女……布施勝治
ジャワの女……加藤朝鳥
ふらんすの女……山田耕作
アメリカの女……齋藤佳三
女から請求書……北澤秀一
英國婦人の誇り
（顔の色、肌の匂、北歐の憧かしみ南歐のあこがれ、鄒子の葉族の常夏の姸、沈香亭北牡丹花の國、その女のもつ樣々の美と特色と性情とを各家各樣に描かれたる各國の女。）

懸賞映畫劇「筋」豫選發表（本號にあり）

本號特價一册一圓 郵税三錢
半ヶ年分三圓六十錢 一ヶ年分七圓二十錢
大阪東區谷町五丁目 振替口座大阪五〇五番
東京丸ノ内ビルヂング三階 振替口座東京一〇六四〇番
プラトン社

# 奉天軍は破竹の勢ひ
## 建平を屠つて更らに赤峰へ
## 快報は數日の内 ……第二軍司令官報告

【奉天二十五日發電】朝陽、開魯を占領した奉天軍は餘威に乘じて建平を屠り赤峯を衝くべく進擊中であるから茲數日間には快報を傳へる事が出來ると第二軍司令官から總司令部に入電があつた

## 飛行機で灤州爆擊
### 兩軍の距離三里の間に迫る

【奉天支局特電】最近山海關方面の戰況を觀察して歸奉したる者の談に依れば奉軍は約一師一旅の兵を以て奉軍に對し其距離近々我三里の所にあり奉軍の飛行機は灤州附近の上空を飛翔し爆彈を投下して心膽を寒からしめ殊に山海關にては第十五師の司令部を爆擊する等非常に敵に脅威を與へつゝあり直軍には目下の處飛行機一機も無きものゝ如く之が爲め奉軍は右翼方面にて新陣地を占領し進するの模報ありそれやこれやにて士氣極めて旺盛該方面の衝突は約一ケ月後であらうと

## 奉天側 商船武裝
### 呉佩孚の抗議

【北京二十五日發電】旅順で奉天側が商船に武裝中であることを探知した呉佩孚は日本に抗議して武裝完了後日本國旗の下に運動しない樣注意して來た

## 盧永祥と孫傳芳とは 妥協遂に成立
### 潘國綱もその內容を熟知してゐるらしい

【北京發電】某所著電＝浙變元は北京政府に電報を寄せて曰く、各方面の事情を綜合するに盧永祥と福建の孫傳芳間には段祺瑞、王占元の紹介にて妥協が成立し孫を杭州に迎へ協力一致軍を進めんとする趨勢がある、而も浙江軍第一師張載陽、第二師潘國綱は此の密約の內容を熟知して事に處して居るとの說がある、故に此際速かに孫傳芳をして浙江督理に任命し他の將領を懲しめぬ樣に措置を講ぜねばならぬと之に基き北京政府は二十一日孫傳芳を督理に任命した譯で其裏面の一部を窺ふに足るものである

## 孫文廣東へ
### 引返すらしい

【東京電報】孫文は北伐實行宣言と同時に廣東を出發したが廣東に在る陳炯明の態度頑強にて孫との和解不可能の爲め彼れはやむなく廣東に引返す模樣である

## 馮玉祥熱河へ
### いよいよ出發

【北京二十四日發電】直隸第三軍司令馮玉祥氏は二十四日午前二時愈々手兵及び第八混成旅團を率ひて熱河方面に出發した又第三軍第一旅司令、張之江氏の率ひる第七混成旅團は古北口を通り二十四日承德に向つたから三四日中に馮玉祥氏の全軍は熱河に入ることになるであらうと

## 李烈鈞は
### 廿五日香港發

【東京電報】北京著電に依れば來朝の噂ある李烈鈞氏はエムプレスオブルーシャ號で廿五日香港發一週間の後神戸に上陸の豫定で隨員十餘名を隨伴してゐると

## 張作霖と勞農代表 密約調印說
### 眞相はまだわからぬ

【東京電報】張作霖と勞農代表ロゥズベルトとの間に滿蒙及び東支鐵道に關し密約成り調印せりとの說が傳はりつゝあるが右はカラハンが北京政府を威嚇し又張作霖は日本を威嚇する爲めにかゝる說を爲し宣傳に利用したものであるが外務省は既に假調印を了したと云ひ或は秘密に附せられてゐる

## 坂西中將の 顧問兼任說
### 疑聞に堪へぬと 菊池少將は語る

【奉天二十五日發電】北京の坂西中將が呉佩孚の顧問になつたとの報に付き當地駐在武官菊池少將は語る

坂西中將が曹總統の顧問たる事は吾輩承知し居るも未だ呉佩孚の顧問迄兼務した事を聞かない無論そんな事が出來るなら張作霖氏の顧問の副業に呉督軍の顧問を兼任する事も出來る道理だがそんな事は出來ぬ呉佩孚氏は坂西中將を通じて日本の滿洲に於ける特權を認め他日條約を改訂すると云ふ希望を述べたとあるが之れは直隸派の宣傳であらう嚴正中立を標榜して居る日本が今更呉佩孚の肩を持つ樣な事は絕對に出來ぬであらう云々

## ジョルジア騷亂

【莫斯科二十四日發電】ジョルジア共和國大統領イリアヴァ氏は聯盟者の訪問に對し國際聯盟がジョルジアの事態につき仲裁せんとする提議は之を拒絕したと云ひ國際聯盟の干涉的態度に出る事を彈劾しジョルジアに於て騷亂ありとの說を否認した

## 米艦の暴虐に憤慨して 米國大使館へ怒鳴り込む

…た事件に憤慨した一隊の…帝國ホテルに亂入事件に名を擧げた大行社の猛者四名は二十四日正午頃米利加大使館に押しかけ…

…擧々と引上げた（東京電報）

## 七九野外演習

步兵第七十九聯隊では…

…鐵路署では來る十月一日から同四日までの四日間管內に於ける秋季…

…公判に廻附し來る▲明川郡上雲南面…（三二）兩名の阿片取締違反は一審で各六月の懲役に處せられ控訴…▲二十四日公判が開かれた西四軒町の强盜强姦未遂犯…控訴事件は三年半の…

## 2對1 明大敗る

五大學野球リーグ戰慶明一回戰は二對一にて慶應の勝となつた（東京電報）

## 全部辭表提出

日本郵船會社の部制改正及び…船舶造船問題が因を爲し伊東社長、…したる事件は…大連支店にも波及し支店長山本武夫氏以下全部の社員は…二十日辭表を取纏め本社へ提出したが…

## 肺病青年家出

府內永樂町二の豆腐屋…は…肺病カタルに罹り…消印のある手紙で自殺すると言ふ便りが舞ひ込んで來たので…

## 十三年度 麥作實收
### 農商務省發表

【東京電報】十三年度麥收穫高左の如し（北海道岩手宮城秋田山形福島新潟長野を除く）千六百六十五萬六千九百五十五石五月二十日の豫想に比し二十八萬三千八百九十石（一分七厘）增加五箇年平均收穫に比し二十二萬六千二百四十石（一厘二分）の減少に當る

**品種別** 更に之を品種別によれば一道八縣を除く麥收穫高は大麥六百四十萬二千四百九十九石（五分一厘增）裸麥五十五萬一千三百八十一石（一分減）小麥四十七萬四千六百三十八石（七厘增）である

## 滿蒙毛織復活

【奉天特電】曩に設樂子の斡旋に倚りし滿蒙毛織は保險金問題が圓滿に解決し百七十萬圓の交附を受くることゝなり愈々復活に確定した之れが爲め前川社長等幹部は責任を負ひ近く辭任すべく其他重役にも多少の移動は免れざるべく又社員も復職に要するもの丈けを留め多數の整理をなす方針であると當局は同社の復活に對しては非常に援助ある見込である

## 綿布輸出增加

【大阪發電】紡績聯合會調査＝九月中旬綿布輸出は合計千六百七十二萬九千三百四十九ヤード五百二十二萬二千二百八十七圓と前旬に比し二百十五萬二千八百九十七ヤード六十八萬九千七百五十四圓前年同期に比し百八十五萬五千六百七十ヤード百〇二萬二千七百六十七圓を孰れも增加した

## 阪神綿糸在貨減少

【大阪電報】紡績聯合會調査綿糸在貨は（四十手換算）大阪七千三百卅梱神戸千百七十梱合計七千四百四十梱と十日現在に比し大阪二千六百四十四梱半減神戸百梱增差引一千五百四十四梱半を減少した

## 阪神棉花在貨減少

【大阪電報】紡績連合會調査二十日現在阪神棉花在貨は大阪六萬六千八百一俵神戸六萬七千八百三十四俵合計十三萬四千六百三十六俵と十日現在に比し大阪九千六百七十五俵神戸一萬三千七百五俵合計二萬三千二百八十俵を減少した

## 大內山の諸制度改廢
### 三大懸案は解決する

時代の趨勢に漸次目醒めつゝある大內山の諸制度が漸次改められて來て愈々門戶が開放されて來た現に宮內省の三大懸案となつてゐるものに學習院の廢止、華族制度の改革、御局制度の廢止等があるが既に學習院は開放して平民の子が入學してゐる有樣であるから華族と平民の結婚や女官に對する束縛等も遠からず改められるであらうと（東京電報）

## 上院改革協議
### 三派交涉會

【東京電報】定例三派交涉會は二十五日午前十一時から貴族院交涉室に開會、研究、新倶樂部から提議された貴族院改革問題に付種々協議の末最近三派小委員と加藤首相と會見し政府は速かに具體的措置を採られん事を要望する事とし次いで行政整理の件に付き協議し尙支那問題、地方鐵務の處理問題に付懇談した

## 名古屋市長裁下

【東京電報】內務大臣から奏請中であつた田阪千助氏名古屋市長就任の件は廿五日午後裁下となつた

## 外米奔騰

輸入困難にて荷見れの總惡一時二十四圓五十錢迄落したる外米は奉直戰爭に依る奉天方面の需要を喚び殊に鈴木商店の買占した外米の支那輸込は釜山より五圓、群山より五圓、京仁より十五圓、合計二十五圓七千五百袋の買込商談成立は忽ち外米の品薄となり二十五圓は二十六圓三十錢と一圓五十錢方の暴騰

# 因循な我が政府
## 陸軍整理と支那動亂對策で 樞密院側に非難の聲おこる

【東京電報】樞密院方面では陸軍整理及支那動亂に就て深く憂慮し各自調査研究を進めてゐるが政府の財政減少に反對し又支那動亂に對する我國政府の對策が遲々として決せざる事を遺憾であるとする顧問官が尠くない而して其所論は

**陸軍整理** の問題は飽まで冷靜に判斷せねばならぬ與黨三派が財政整理の一端として減師意見を輸へ個々に一は國防的見地より一は財政的見地よりして全然計數の根據を異にしてゐるは滑稽である而して恰も政府の財政整理方針に驅使された因な形にある事は陸相の態度を惜まざるを得ない

又 **支那動亂** に就ては政府の一部に呉佩孚援助論があるさうだが其議論は英米と協調を保ち直隸派の旗色惡しくなるを見てゞあらうが若し張作霖が名を成さば我對支施設は水泡に歸する譯であると云ふにある

## 內地林業視察團 來る

十月下旬頃總督府主催の下に內地林業關係者を糾合し約三週間の豫定を以て京都、山田、名古屋、東京、日光、奈良、吉野方面の林業を視察する豫定に付希望者はなるべく早く京城府林業係に申出でられたく尙費用は百五十圓の見込で各自負擔の由

## 電話被害線復舊

廿四日京城に於ける雷雨の爲め京城市內電話の被害數は合計二三二加入者で其內譯は京城本局八四、光化門分局一二七、龍山分局一〇であるが復舊に全力を注いだ結果何れも同日全通したと

二十五日著任した 三矢警務局長……京城驛にて

# 何事も誠心誠意 渾身の力を傾ける心算
## 警備問題にも思想問題にも 今のところ白紙主義
### 新任警務局長 三矢宮松氏語る

新任警務局長三矢宮松氏は豫定の通り二十五日午後七時京城着列車にて入城したが途中列車中に出迎へた記者に對し左の如く語る

**朝鮮へは** 大正九年頃滿洲視察の際通過したが其際京城にも二泊し朝鮮ホテル等を微に覺えて居る、其當時山野の狀態を見て我々も此の禿山の全部樹木が繁茂する迄には朝鮮統治も大分骨が折れる事だらうなどと話した事があつたが今日禿山に上陸して其當時を思ひ出した。高所から見ると大分山も青くなつたが、これも朝鮮統治の充實するに連れて段々繁茂するもので **此の山が** 全部見事なものになつた時は、內鮮融和の趣旨による兩民族の共存共榮の目的は立派に達せられて居るであらう。而してそれも餘り永い事ではあるまい。自分は途中でも色々の質問を受けたが、既に朝鮮統治の目的と云ふものは儼然たる方針が確立されて居るものであつて、イヤ統治がどうだ、思想が何うだなどと種々の議論をする人もあるが議論をすれば何事でも必ず **相當議論** の出來るものである。然し乍ら既に立派な方針の下に進んで居るのであつて特に自分等の如き一個人がそうした事を議論する必要もなく、自分は其方針の下に唯々其驥尾に附して來たのである。從つて前任者から何等の申繼ぎも受けず更に總督、總監の御意見をも伺つた上で其命に依り充分研究をもなし且渾身の努力を以て働いて見たいと思つてゐる。又警備の方針や鮮人の思想問題、勞務の事なども **色々な人** から色々な事を聞かされて居るが之等の事も愼重に研究し、總監の御意見を聞いて見なければ自分としては眞に白紙で何ら發表する程のことでもない。鮮人の內地渡航者が―これに就ての目的もなく內地に押かけて行く鮮人勞働者があるのでこれには內地でも大分困つて居る樣だ。勞銀は安いし資本家の一部では歡迎して居るものもあるが、何等目的なく押しかけて行く勞働者が大分あるので、之等の人々は內地の人々のみならず **渡航した** 其鮮人自身も大分困つて居る樣だ。從つてこれは成るべく相當の目的を抱いて渡航する樣にしたら双方とも幸福だと思つて居る。更に我々の態度に就ても愼重政策とか、威壓政策とか種々難かしい議論をする人がある樣であるが、自分は何處も同じだと思ふ。從つて總ての鮮人の人々に對しても自分は飽まで誠心を罩めて自分の仕事を進めて見たいと思つて居る次第でこれが我々の仕事を進める上には **最も大切** ではないかと思つて居る。故に自分は其心算で上長の命により一意專心及ぶ限り研究もし且働いて見る考へである。

## 滿洲粟の輸入は
### 海運によらず依然安東通過

朝鮮に輸入さるゝ滿洲粟の輸送に關しては特に滿洲粟は滿鐵が現在執つてゐる樣な方針で進む時は悉く大連から海路に依り安東縣及朝鮮線を通らなくなるであらうとの見解を持つてゐるものも一部に於てはあるやうであるが之に對しては稍皮相の觀察との非難は免れぬ點である鐵道當局の見解によれば現在安東經由鐵道に依る數量は其の約三分の二に減じた事は事實であるが汽車輸送の利點は安全迅速にして貨物の期間は或程度まで確實に測定し得られるに反して大連を經由すれば稅關は正規の取扱ひを受け大連港積込荷物に至る迄の間輸出の上更に到着地までは汽車輸送によらねばならぬので更に汽車輸送しなくてはならぬその上に途中の危險から海上保險の關係から或る一方荷爲替の關係やら手數の關係よりして之が直に **海運に依る** と見るは早計ではあるまいか少くとも當局の豫定までには研究の餘地があるやうである

## 學務局豫算の增加
### 新規要求額は約四十萬圓 校舍建築費に約七十萬圓

現在學務局豫算として計上されてゐる帝大豫科、中等學校（高等女學校を除く）費の內、來年度に於て學級の延長に伴ふ經費の當然增加すべき學校は大學豫科及二十一校で總額約四十萬圓で新規要求額として計上してある、此外學級の延長に伴ふ校舍の增築に經費を要すべき學校が總額約七十萬圓で今學級の延長さるべき學校を示すと左の如きものである

▲農林學校 理里 ▲師範學校 京城 ▲中學校 京城、平壤、光州、海南 ▲高等普通學校 京城第一、京城第二、平壤、咸興、全州、新義州、光州、東萊、海州、鏡城、公州、春川、清州 ▲女子高等普通學校 平壤

せ、これ等は孰く未完成の學校であるが只京中及龍中のみは收容人員の增加に依り學級を增加せねばならぬものである、而して延長に伴ふ經常費の增加に依るものでは新設たる中等學校の三十二萬三千餘圓及大學豫科の約八萬圓に對しては當然の增加に依るもので財務局及大藏當局も異論はないが校舍建築に要する約七十萬圓に對しては相當削減さるべき模樣であると…師範學校新築工事も來年度を以て竣了する事と宗教課に於ては…經費として計五萬圓を新規要求として要求した

## 府內人口
### ―十二年末―

京城府調査係の調査に依れば大正十二年末に於ける府內人口は內地人七萬六千百八十八人、朝鮮人二十萬七千四百九十六人、外國人四千五百九十六人合計二十八萬八千二百六十人である而して去る明治四十三年から大正十二年迄の各群外の增加狀況を指數で示した結果に依ると內地人は一割三分を增加し朝鮮人は一割三分を減少し外國人（主として支那人）は十一割一分の激增を示し總計に於ては僅かに三分を增して居るに過ぎないのである十三年間に於て僅に三分しか增加しない都市は恐らく日本國中で京城のみである由である又此增減の計數の結果を千分率で示した計算に依れば三十年後即ち大正四十三年の人口を豫想すると內地人三十萬人、朝鮮人十五萬人、外國人三萬人合計四十八萬人となるのであるが此の內地人や外國人の增加は順調であるとしても朝鮮人の減少は如何にも不順調となつて居る內地六大都市の最近二十三年間の人口膨脹を見ると京城は二倍に達する豫想期間に東京二倍▲大阪一、八倍▲京都一、七倍▲神戸三、二倍▲名古屋二、七倍▲横濱二、七倍の割合にして京城の人口增加率は六大都市に比して低くはあるが京城府の人口密度は何の位であるかに於て誰も一寸驚くであらう即ち京城府の地圖的面積は二、三五方里一千九十六萬百六十坪あるが府民の住んで居る町洞面積は四百卅七萬六千七百六十九坪であるそれで町洞面積から一人當りの坪數を見ると（理想は卅坪以上五十坪以下）十七坪になつてゐる殊に內地の六大都市などでは一人當五坪前後は…と云つて之以上人間は住はれないと云ふ五坪以下の町洞が二十四程あると

## 京取職制改正

京城取引所にては大日氏社長に就任と共に職制改正の意嚮であるが改正の內容は目下社上にて執務中の調査を職務に依合して熱心に調査中で事務一切を取扱ふことゝなるが整理、會計の兩課は其儘として今回は社員も淘汰役とて異動はない由である

## 山銀京城店長

【大阪電報】二十四日附山口銀行京城支店長左の通り任命された

京城支店長代理 田口耕平（任京城支店長）

## 公會私會

◇總督招待 齋藤總督は廿五日午後七時より前丸山警務局長並に新任三矢警務局長を主賓として官邸に招待晩餐會を開催した

◇總監招待 下岡總監は新舊警務局長引合の意味を以て總督府出入記者團官邸倶樂部員を廿七日正午官邸に招待する筈

## 人事消息

▲國友警務課長 新任警務局長を出迎へ廿五日午後七時釜山着
▲安達忠南警察部長 廿五日午後七時入城
▲八留島全北警察部長 同上
▲土師全南警察部長 廿五日朝入城
▲村山慶南警察部長 廿五日夜入城
▲井上主計氏（總督府稅關課長）廿六日午前十時京城發洋行の爲め出發
▲三原京畿警察部長 廿五日新任警務局長出迎の爲め烏致院へ出張同夜歸任
▲有賀殖銀頭取 廿六日朝出發東上
▲守屋隆夫氏（殖銀秘書）同上
▲安東貞元氏（朝鮮新報社長）去る十八日以來腸チフスに罹り野川病院にて治療中
▲アルバート、ダブルユ、バーマー博士（布哇ホノルル中央教會牧師）滿鮮視察の爲め來る十月十一日來城一日滯在の上滿洲に向ふ筈

## ヨシアシ

◇外債二十億圓返還期成同盟會が出來た、七千萬同胞が向ふ十ケ月間禁酒禁煙を斷行し一日十錢宛を蓄積して、漸次二十億圓の外債を銷却して行かうと云ふのだ。

◇北鮮九龍浦事件に憤慨した例の大行社の猛者ども、米國大使館に怒鳴り込む、結構な國民外交。

◇問題の鮮米別建は、本府の驚島でも反對が多いさうな、此の上ドウシヤすかも、斯うしますかもあるまいテ。

◇日本郵船の紛擾は、伊東社長が辭職せぬ限り解決せぬ、とは伊東社長に辭職を勸告した…郵船社員の話。

佐倉金庫

皆樣方の御安心は佐倉金庫に依りて初めて得られます
それは御近くの京城貞洞大火に於ける佐倉金庫の超越した成績を御調べ下さい
事實は偉大なる雄辯です

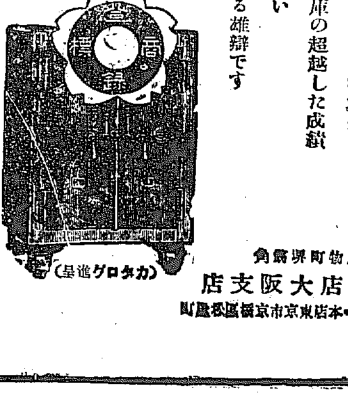


大阪市東區唐物町堺筋角
株式會社 佐倉金庫店大阪支店
電話長堀三〇六四番・本店東京市京橋區松屋町

九重 味淋
代理店

南都名産 あられ酒
奈良市東向北町二二
百田忠雄店

檀上 テント
雨覆 日覆 セール
帆布製品一式
檀上テント商會

資本金六百萬圓 明治三十八年設立
當銀行ハ預金貸金爲替等一般銀行業務ヲ確實親切ニ取扱申候
京城府南大門通二丁目十四番地
株式會社 漢城銀行
頭取 韓相龍
電話長光化門八 振替口座京城二〇一五番
支店所在地 水原・平壤・大田・開城・京城南大門・釜山 東京・大阪・京城東大門・大邱
出張所在地 東萊・平壤大和町・京城西大門・京城本町

# 參事官平身低頭謝罪

先般日本郵船の北嶺丸が演習中の米國艦隊に包圍され大佐隊を……に面會し……を持ちかけたので其の筋に恐れた同參事官は平身低頭謝罪し……の猛者連は……

# 鍾路署內淸潔

……鍾路署では……中であるが十月三日頃迄の豫定である

# 裁判一束

咸北甲山……西新坂里五九高得春（二八）の……窃盜事件は咸興地方法院で懲役六月に處せられ控訴し京城覆審法院……

# 本社主催第四回全鮮女學生庭球大會前記

## 今が黄金時代

### 必勝の意氣凄じい

## 第一高女選手

中央の覇者を以て任ずる第一高女も武運拙くして昨年仁川高女に敗れたが今年こそはと必勝の意氣凄じく學期の初めから眞劍なる努力が拂はれた。炎天直下に行はれた夏期の猛練習も終つて技倆が上がつたやうに腕も上つた。そして秋晴れの空の樣に其技は冴えて來た。第一高女の庭球部は今が黄金時代であらう。古語に地の利は人の和にしかずとあるが地の利と共に人の和を得てゐる堀内校長以下職員部の熊先生が熱心に激勵し指導して居られる第一高女の庭球部は惠まれたものであらう。出場選手は次の七組である

（梅村 森川）（山田 麻生）（安 黒淵）（西郷 堤）（坪川 小田部）（崎田 高山）（深川 高橋）

初めの五組は昨年の大會に出場した猛者達である後の二組は新進氣鋭の人達である今大會に異ある戰績をあげるであらう

▲梅村森川組　後衛梅村は昨年の決勝戰に上田組にワンゲームを先取して善戰したが武運拙なくして敗れた。爾來着々として來た意氣を以て鍛へた腕は冴えて來た其戰法は巧妙に其コントロールは圓熟の域に達してゐる。スピードもいよ／＼加つた。前衛森川は近頃よい當りを見せてゐる其大膽なるモーションは梅村のコントロールと相俟て協力を發揮するであらう　バツクヴオレーもよくなつた。フオアヴオレーとスマツシングは其得意とする所である。今大會に於ける活躍振りが今から期待せらるゝ

▲山田麻生組　山田はどこまでも堅實なる後衛であるコントロールもよい。球は敢て猛球といふべきでないが機を見て行ふプレーシングには中々の妙味がある練習よりも試合によい當りを見せる所に强味がある。前衛麻生は來年度の御大である其敏捷なるモーションは山田の堅實なる戰法と相まつて非常に强味が加はつてくるヴオレーも鮮やかだスマツシングも猛烈なる當りを見せてゐる。朝鮮の陸上競技會に於ける百米のレコードホルダーだけあつてモーションの速いことは異數である

▲安黒淵組　後衛安の球は女學生として珍らしい猛球で而も中々堅實であるモーションも速いコントロールもよい近來の當りはすばらしいものがある。前衛黒淵は堅實な前衛だバツクヴオレーは其得意とする所でスマツシングもよい當りを見せてゐることは全校一だ

▲西郷堤組　後衛西郷はどこまでも頭の庭球である。隙と弱點をついて敵を翻弄して疲れさせなければ止まないものがある其持前のサーヴイスは必ずや敵の膽を寒からしむるであらう。前衛堤の戰法及びサーヴイスと相まつて度數を累するであらう。此組の强味はあくまで前後衛の連絡から生ずる强味である

▲坪川小田部組　後衛坪川は明年の御大たるべき人で其打球は堂々大選手の面影がある。就中バツクハンドの打球はすばらしいものだ。球は凡て深くコントロールもよい。前衛小田部はスマツシングを得意とする坪川の深い球と小田部の得意のスマツシングは相まつて敵を粉碎せずには置かないだらう

▲崎田高山組、深川高橋組　は共に新進の組で坪川、麻生、堤等と共に將來庭球部を背負つて立つべき人々である。近頃腕も冴えて來たし中々よい當りを見せてゐるから初陣なれども奮戰すべきを疑はぬ

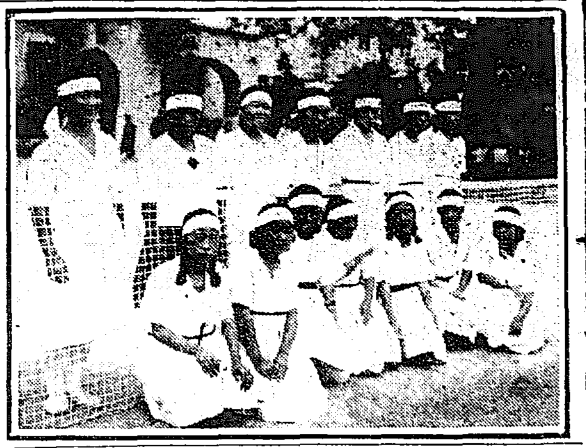

（寫眞は第一高女選手）

# 朝鮮辯護士試驗に

## 一つの問題が起つた

### 試驗を遣り直してくれと　受驗生法務局長へ陳情

目下法學專門學校に於て施行中の朝鮮辯護士試驗に於て二十五日端なくも一の問題が起り約五六十名の受驗生は當局の態度如何によつては試驗を受けず袂を連ねて引揚げる旨決議し直ちに委員九名を選んで松寺法務局長に陳情せしめる事になつた。今問題について聞く處によると受驗生を斯くまでに憤激せしむるに至つた原因は二十五日の試驗問題（民事訴訟法）中『難問題の擬棄を論ぜよ』といふ一項にある。何故是が問題になつたかと云へば元來『擬棄』などゝ云ふ術語はドノ法律書にもない、僅に裁判所の判例に現はるるものが知つて居る位である故に單に法律書についてのみ勉學した受驗生に取つては皆目何の事か判らず、從つて答案が出せなかつたと云ふのが根本である、試驗受驗生は二名を除く外全部構內の彼處此處に集合して試驗委員の非を鳴らし協議を凝した結果前記の如き決議をなし一方九名の委員は松寺法務局長を訪問する事になつたのである

## 法律書にもない　難問題が出た

### 受驗生昂奮して語る

受驗生の大部分は內地及び朝鮮の各地方から來たものであり白面の書生よりも寧ろ中年にして發奮し辯護士試驗を唯一の登龍門と心得て邁進して來た人々が多く其の心持が眞劍であるだけ今回の問題も彼等に取つては死活に關する重大問題と見て居るらしい、受驗生の委員は悲壯の氣を眉宇の間に漲らしつゝ語る『極めて少數の人しか知らない事柄を一般的の試驗問題として出すなどはドウ考へても不當です。內地では立派に法律書の中にある事柄ですら問題になつて削除された例があります、今回の當局の態度は折角開かれた門戶を鎖すものであると思ふので我々は何處までも結束して運動を續けるつもりです尚此機會に於て朝鮮に於ける試驗制度の改正についても要望するつもりです、朝鮮では內地のやうに豫備試驗合格者に對して資格を認めて居ないので一度筆記試驗に失敗すると又始めから遣り直さねばならぬ、其上豫備試驗から筆記試驗を經て口述試驗を受けるまでの期間が長いから全部の試驗を終るまでには三度も往復せねばならず、我々貧書生は何時も旅費其他に多大の犧牲を拂はせられると云ふ現狀です。要するに現在の制度は試驗委員本位で少しも受驗生の便宜を顧慮して居ないので此際是非內地同樣に改正して欲しいと思ふのです』

# 試驗の遣り直しは　斷じて出來ぬ

### 試驗委員長　松寺法務局長語る

松寺法務局長は本問題に對し左の如く語つた

『昨今九名の受驗者に面會して一の陳情を聽いたのであるが未だ試驗委員側から何事も聞いて居らぬので今俄に問題が何うであると云ふ事も……

## 豫備試驗の　效力保留

### 時機尚早だ　松寺法務局長語る

……悉く試驗した上でないと其の要點が判らぬのであるから一概に目下之を論じやうとするのは早過ぎると九名の者に答へて置いた次第である。尚又豫備試驗の效力保留の問題に就ては朝鮮に於ても其受驗資格を內地と同樣に中學卒業と限定すれば或は豫備試驗の效力を保留しても良いかも知れぬが現在の制度に於ては敢て中學卒業と限定せず受驗資格を制限されて居らぬのであるから豫備試驗の效力保留は時期尚早しと思ふのである。更に豫備、筆記、口述の各試驗期日の距離が長きに失すると云ふ陳情は急ちには聽じられぬのである。各試驗期日の間隔十日內外を採つたのは即ち答案審査の期間乃至次試驗の官報公告期間等を見たものであつて內地に比し遙かに短期であるのであるから要するに今回の受驗者の希望は急ちに應ぜられぬ次第である』云々

# 社長の態度は　俺れも癪に觸る

## 勇退の勸告をした

### 郵船の紛擾に就て　恩田朝郵社長語る

今度の日本郵船の紛擾は既に伊東現社長が前近藤社長の後を享けて社長の椅子に就いて間もなく胚胎した問題で元來近藤前社長が死んで當時の副社長伊東氏が其後釜に据るには陸員側でも何等反對しなかつたのだが社長就任後の伊東氏は當時海員側を背景として今日の椅子を贏ち得たものであると考へ海員側も亦絕えず之を唯一の武器として經營及內規人選等に陰に陽に意見を挾んで自派の慾望を滿たして來たので、陸員側でも伊東社長のやり方が餘りに海上從事主義で且つ其の經營方針の如き殆んど無爲無策なので絕えず不滿を抱いて居た陸員側の結束となり伊東社長に對する無能者の聲を擧ぐるに至つたのである當時私も斷然同社に就き此の處……の空氣を洞察して居たので伊東社長に對し折に觸れ所謂海上從事主義の不可を說き且時機を見て一掃すべく勸めたのであるが伊東社長は就任當時に於ける海員派に擁護されたと云ふ觀念と又海員派の勢力に擁されて居たので私に對し『御說は尤もだが實際はソウ無造作には行かん』と云つて居たが其後職制の如き依然海上從事主義なので些しも改革を斷行せず……は一つとして伸びないのみか……を殺せ』と云つて居たが……は社の前途を危んで高級社員側で來た陸員側も我慢し切れず……寄々協議の結果……

# 安昌男君が

## 直隷軍に入る

### 奉天戰爭の密使と會見　近く出動活躍するらしい

千葉縣津田沼伊藤飛行機研究所出身の一等飛行士安昌男氏は……本社北氏に對し直隷派から密使が往來し秘密裡に何事か打合せを爲しつゝあるが右は支那動亂の後報から飛んで來た密使で……氏は直隷派に加はり天津に向つて活躍するらしい（千葉電報）（寫眞は安昌男君）

# 講契のゴタ／＼には

## 警察は手を出さぬ

### 加入者自らがやれ　但し不正事件は別だ　藤原警察部長語る

府內各警察署が此頃管內頻時に講契の帳簿の一齊檢査を行ひ講契管理者にして苟くも不正行爲をなして居る者は假借なく檢擧するといふ噂が流布され殊に財界不況の昨今影響が甚しくなり同樣であるが藤原警察部長は是を絕對に打消して曰く『警察が直接に左樣な調査を行ふて居ると云ふが如きは絕對に事實無根である。元來始めから詐欺的講契を行する講契であれば是に對して警察が相當の取締をなすことがあるが普通一般の講契に對して警察が手を下す如きは決してない。良好なる結果を得られるものではない。……講元或は契員の使ひ込み等は何れの場合に於ても多少有り得る事であるが然し夫れ等は講契員の手に依つて自治的に解決し得る問題で警察が敢て手を下す事は却て紛擾を誤解せしめ當局取締をなすべき使込み或は未收入金を他取に陷らしめ多數の加入者に迷惑を及ぼす虞れがあり結局は左樣な面倒な事にも容喙しないして居つて決して應味に頓着の一齊檢査と云ふ樣な事は考へた事もない

尚右の風說は或は此の程財務局より命令狀況調査の爲め知事に對して依頼あり依つて保安課よりその各警察署に移牒して管內の講契會の一般現狀調査を行ひつゝある事實より誤つて何か不正事件の摘發の爲の一齊檢査の如く傳へられたものであらう

# 兵卒二名が

## 空中へ釣上げらる

### 飛行船不意に上昇の爲

二十五日霞ケ浦航空隊で航空船アストラ號の繫留飛行中不意に上昇を始め綱を摑へてゐた兵卒二名は見る／＼一丈五尺の空に釣り上げられ墜落して重傷を受けた（東京電報）

# 多額の軍資金を

## 騙取せんとした不逞漢

### 群山警察署に捕はる

慶尙北道……出身朝鮮獨立團員……は……朝鮮獨立の軍資金を調達せんとして……大正十二年……各地に……を廻り……群山警察署に捕はれ取調べ中であつたが……（群山）

# 滿俱2A　京鐵0

## 京鐵軍遂に雪辱成らず

滿俱對京鐵の第二回野球戰は昨二十五日午後四時から京城グラウンドに於て擧行したが第一回に滿俱二點を得たのみでその後兩軍得點の機會なく、岸と大井の投手によつて終始し守備兩軍安打各一本といふ珍しい守備戰を示し結局二A對零で滿俱再勝した。

### 試合經過

▲第一回（京鐵）細干遊飛、今岡三振、兒島右飛▲（滿俱）中澤四球に出で増田のバンドを投手一壘に惡投し兩者二三壘に據る岩田投前後岸の遊撃テキサスに中澤増田生還、岸二盜後三盜を企て挾殺され、網干四球に出たが尾家の右翼ゴロを、駒井一壘に好投して刺す（京鐵零、滿俱二）

▲第二回（京鐵）兩軍凡打

▲第三回（京鐵）前具遊三間安打に出で大井のバンドを投手二壘に前具を封殺、守本三振、細干右翼深く打つたが捕飛となる▲（滿俱）中澤遊失に出で増田の投前に中澤封殺、岩田遊飛、増田二盜更に三盜したが岸三振（兩軍零）

▲第四回（京鐵）今岡右翼左に猛烈な直球を送り安打と見えたが網干快走し雙手を拂つて摑みファインプレイを演ず、兒島遊飛、駒井二飛▲（滿俱）網干右飛一失に生き尾家捕飛網干二盜したが神部沼田三振して入らず（兩軍零）

▲第五回（京鐵）細谷三振、小西……

▲第六回　兩軍凡打

▲第七回（京鐵）……▲（滿俱）……沼田死球に出で二盜、……四球に續いたが中澤遊飛して入らず（兩軍零）

▲第八回　兩軍凡打

▲第九回　熊代ピンチバツターとして起つたが二飛、守本投直、細干三振して最後の攻撃効を奏せず二A對零を以て滿俱再勝

▲ボーク、大井一

▲審判　球審丸中、壘審平木

▲試合時間　一時間三十五分

▲回數に依る得點

| 回數 | 一 | 二 | 三 | 四 | 五 | 六 | 七 | 八 | 九 | 計 |
|---|---|---|---|---|---|---|---|---|---|---|
| 滿俱 | 2 | 0 | 0 | 0 | 0 | 0 | 0 | 0 | A | 2A |
| 京鐵 | 0 | 0 | 0 | 0 | 0 | 0 | 0 | 0 | 0 | 0 |

□―概評―□　滿俱は岸、尾家のバツテリー、京鐵はバツテリーで兩軍ベストメンバーで戰つた。滿俱の岸は大きなドロツプとインカーブに直球を混ぜて縱々と敵を壓倒した。京鐵の大井はアウトカーブの一點張りで之又敵を乘ぜしめず安打一本を與へたのみであつた。強敵滿俱を向ふに廻して二點零の接戰は一に大井の殊勳であらう

滿俱

| | 打數 | 得點 | 安打 | 犧打 | 盜壘 | 四球 | 死球 | 三振 | 失策 | 殘壘 |
|---|---|---|---|---|---|---|---|---|---|---|
| 6 中澤 | 3 | 1 | 0 | 0 | 0 | 1 | 0 | 1 | 0 | 1 |
| 8 増田 | 3 | 1 | 0 | 1 | 2 | 0 | 0 | 0 | 0 | 1 |
| 7 岩田 | 4 | 0 | 0 | 0 | 0 | 0 | 0 | 0 | 0 | 0 |
| 1 岸 | 4 | 0 | 1 | 0 | 1 | 0 | 0 | 2 | 0 | 0 |
| 9 網干 | 2 | 0 | 0 | 0 | 1 | 1 | 0 | 0 | 0 | 2 |
| 2 尾家 | 3 | 0 | 0 | 0 | 0 | 0 | 0 | 1 | 0 | 0 |
| 5 神部 | 3 | 0 | 0 | 0 | 1 | 0 | 0 | 3 | 0 | 0 |
| 4 沼田 | 2 | 0 | 0 | 0 | 0 | 0 | 1 | 0 | 0 | 1 |
| 3 [illegible]田 | 2 | 0 | 0 | 0 | 0 | 1 | 0 | 1 | 0 | 0 |
| 計 | 26 | 2 | 1 | 1 | 5 | 3 | 1 | 8 | 0 | 5 |

京鐵

| | 打數 | 得點 | 安打 | 犧打 | 盜壘 | 四球 | 死球 | 三振 | 失策 | 殘壘 |
|---|---|---|---|---|---|---|---|---|---|---|
| 8 細干 | 4 | 0 | 0 | 0 | 0 | 0 | 0 | 1 | 0 | 0 |
| 2 今岡 | 3 | 0 | 0 | 0 | 0 | 0 | 0 | 0 | 0 | 0 |
| 3 兒島 | 3 | 0 | 0 | 0 | 0 | 0 | 0 | 0 | 1 | 0 |
| 9 駒井 | 3 | 0 | 0 | 0 | 0 | 0 | 0 | 1 | 0 | 0 |
| 6 細谷 | 3 | 0 | 0 | 0 | 0 | 0 | 0 | 2 | 1 | 0 |
| 7 小西 | 3 | 0 | 0 | 0 | 0 | 0 | 0 | 0 | 0 | 0 |
| 5 前具 | 3 | 0 | 1 | 0 | 0 | 0 | 0 | 2 | 0 | 0 |
| 1 大井 | 2 | 0 | 0 | 0 | 0 | 0 | 0 | 0 | 1 | 1 |
| 熊代 | 1 | 0 | 0 | 0 | 0 | 0 | 0 | 0 | 0 | 0 |
| 4 守本 | 3 | 0 | 0 | 0 | 0 | 0 | 0 | 2 | 0 | 0 |
| 計 | 28 | 0 | 1 | 0 | 0 | 0 | 0 | 8 | 3 | 1 |

……ねばならぬ。然し試合の空氣は一回戰より爾一層緊張を缺いで居た。つまり記錄上の興味は別として試合としての興味は頗るダレて居た。

# 慶應勝つ

……大谷……神戶、大阪……の好會が……

# 日本郵船社　大連支店も

……如く執り……の處……承つて支店……あると（大連）

# 臺北驛火事

## 火夫一名燒死

二十五日午前四時、臺北驛構內……倉庫に……の火が……燒失し……火夫一名燒死した

# 主義者　永田子好

## 本町署で取調中

……の分子で……共產主義を宣傳して……同人永田子好（三）は昨年京城で……懲役一年に處せられ……服役し……出獄……先づ東京に引返したが……本月八日京城に姿を現し……旅館に……同人は拘引され……に於て……同人の取調べが進むにつれ永田の上にも……

# 京城尙武時報發刊

京城には在鄕軍人分會が十二、青年會が十もあり入會數者は實に一萬名以上も抱有するものがありながら未だ連絡統一を計る報道機關がないので今度設置の必要を痛感した同人が相寄つて京城尙武時報を發行され……は各分會に會員數だけ分配しあるも若し不足の場合は發行所に申出られたいと發行所は京城新町四京城尙武時報社

# 轉居

今回左記へ轉居いたしました

京城日報社副社長　泥谷良次郎

京城府南米倉町五十五番地　電話本局二八七五番


精蔘　官製　一手販賣元　壽生堂藥品部　京城本町一丁目　電本一三八番　振替七六八番

肺患者に告ぐ
抵抗力を養ひ根絕を計るには
滋養大閑　次亞燐のむが一番です
すぐ試し見よ　その日から効現はる
藥價　壹圓　壹圓七拾錢　貳圓五拾錢　四圓三拾錢
◎賣捌は各藥店に
本舖　大阪道修町
藥劑師　小西久兵衛

三菱鑛業株式會社九州賣炭所代理　石炭見積、契約締結、納入一切取扱
取扱炭　高島、崎戶、鯰田、上山田、新入、方城、金田、飯塚
仁川府本町一丁目　電話八〇五番　京城貯炭場　電話本局九三四番
今八浪商店

文化的治療と文化的技術　一誠齒科醫院　平壤本町　電話五五〇番

秋冬向　小供服地ト洋服地　新着品揃　京城南大門通二丁目　羅紗商　睦商會

外科　皮膚科　內科　產婦人科　耳鼻咽喉科　X光線電氣科　各科專門醫擔當（入院隨意）
龍山練兵町（電話龍山八二四）　泳仁醫院　院長　平馬左橘

京城若草町大通り　內科　小兒科　今村醫院　院長　今村豊八　入院隨意　電話一八三一番

りん病根治器の發明
專賣特許　最高名譽金牌受領
痲菌が一たび尿道に入れば忽ち粘膜を侵して皮下に病巢を作り殊に集殖する、此病巢內には血も通はねば藥も屆かぬので、どんな强い殺菌藥を服んでも又注入しても只一時上治りするのみであります
田村醫學博士は此理を基として多年研究の結果遂に本器を發明されました、本器は眞空の微妙なる作用に依り尿道深部の病巢を破り粘膜と共に痲菌を吸ひ取り殺滅し初めて多年難治の根性が見事に根治する輕便なる治療器であります
御申込次第說明書無代進呈
ハガキで申込次第說明書無代進呈
福岡市外馬田寺中八一四　新療法研究所

# 毒の花 (81)

入江新八作　近藤紫雲畫

みな子が武藏ホテルに飛込む前に、もうホテルの女達の中にみな子のことがすつかり評判になつてゐた。其所へみな子がS女史と一緒にやつて來たので女達は目をそばめて彼女を見た。年は若いけれども、何處から見ても、今迄此ホテルに來た女の中で此のみな子に匹敵する位の女のなかつたことを彼女達は思はぬわけに行かなかつた。顔立の美しいこと、姿の立派なこと、第一押し出しに於て誰もかなはなかつた。それに見た眼の涼しさに於て誰もかなはなかつた。物の出來る點に於て、とてもかなはないと皆が思つた。

『今日から、此の方が此方へ來ることになりましたから、皆さんよろしく……』

S女史が廣間に女中達にみな子を紹介した。女中達はS女史が高等女學校の英語の先生で奈良市きつての評判の高い婦人であるばかりか、主人辰巳氏の信用の厚いことを知つてゐるのだから、一も二もなく、直にみな子を信用した。皆は、みな子の丁寧に挨拶をしてみな子の態度を驚いた目をして見てゐた。

みな子は、其日から、何もかもテキパキとやつて退けた。年の若いのに隨分確かりした婦人だと皆んな思つた。何んでも先に立つてどし〳〵みな子はやつた。みな子は容子の分つてゐないことをも、獨斷的に自分の考へで思ひ切つてやつた。

『何んでも、あなたに一任するから、好いと思ふやうにやつて下さい。つまり、お客の氣に投じ、お客の氣持の好いやうにやつて頂ければ好いのだから』

さう辰巳氏の云つたことを、みな子は其言葉通りにやつて退けた。

お客は、西洋人もゐれば、奈良見物に來た日本の中流以上の人達がゐた。今度新しく來たといふ女中頭に人々は興味をもつてゐたのだが、逢つて見ると、彼は餘り若いのでびつくりした。併し、年の若いに似ず、仕事のテキパキして居ること、言葉の歯切れの好いのに先づ驚いた。そして、美しいのと、すつかりと大きくて氣持の好い態度をしてゐるので驚いた。殊に西洋人は、みな子を非常に好いた。みな子さん。〳〵と云つてみな子でなければ、彼等は承知しなかつた。みな子が可成よく英語を話すので彼等は一層興がつた。

みな子は、三日の間に、總てをのみ込んでしまつた。一週間經たない中に、ホテルの人氣はすつかりみな子に集まつた。

辰巳氏は、或日、ホテルにやつて、みな子の容子を見てすつかり感心してしまつた。

『大變、あなたの評判が好いので驚きました。どうか、その調子で充分やつて下さい。どうぞ倦きないやうに……』

と云つた。最初、S女史の紹介で一目みな子を見た時に、此の女なら大丈夫と辰巳氏は直ぐにみな子を信用したのだつたが、その鑑識が充分に當つたことを彼自身驚いた。それでS女史に斯う云つた。

『あのみな子さんといふ人は、中々やり手ですね。餘り評判の好いので見て、驚きましたよ。僕が、もうすつかり敬服してゐますよ。よつぽど氣の働きの確かな婦人ですね』

『さうですか。それは、まあ、好い工合ですね。あの人は、利巧ですね。教養がある處で、融が働くから、とても他のものはかなひませんね。それにあの押し出しですからね』

『好い人を見つけて下すつて誠に好都合でした。所で、あの人の御亭主は何うしましたね、矢張り宿屋にゐるんですか』

『さうでせう。何んだか、少しみな子さんとの間に衝突があつたやうですよ』

## 俳句

題『接木』—（八）—　内藤鳴雪選

○北背　梅石
接木した木にも今年は花二つ
○北背　玄花
忽ちに接木も芽ぐむ日和哉
○洪川　岳水
接木しに畑の廣さを眺めけり
○仁川　文麓
庭下駄で接木して居る主人かな
○京城　露樓
朝庭や接木見てゐる懷手
○仁川　秋畝
椽端に猫も來てゐる接木かな
○北背　美江
二三尺去年の接木の威勢よき
○龍山　丹峯
いたづらをするに困る接木かな
○京城　李雨史
接木すや耳に親しき鳥の聲
○龍山　春風
あぢきなく世をすねる身の接木哉
○玉鈎島　登誠
木を接ぐや雨を氣遣ふ朝まだき
○下關　東光
接木すや垣根くゞりて犬も來る
○京城　淡山
接木まだ包まれて居て庭淋し

## 聯珠手合（五）

先手勝　英　珠樂（長崎）
磧田貞直（群馬）

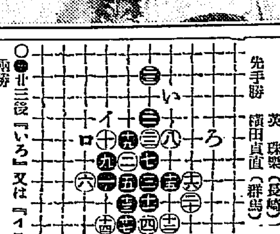

兩勝
○●廿三後『いろ』又は『イロ』
磧田日、ナシ
英日、●五、七、九、十一、は定石

## 讀者らん

▲平壌の陶器詐欺に似た詐欺が京城にも居るはせぬか當局は徹底的に之を取締べし一不識者なる詐欺師あらば速かに處置して被害を未然に防げ（西[illegible]）

[illegible]が組織的に斯る恐るべき罪惡を犯したるに對し監督者當局の非難を免るゝ事は出來まい（娘もつ父）

▲京城に窃盗家が殖え財界は不況のドン底に陷つたのに家賃の下からぬのはドウシた譯だ店子の意氣地のないのが家主を増長させる所以ではあるまいか（サラリーマン）▲ブルドッグを下さる方ありませんか（袖生）▲旭町一丁目通りは馬の往來頻繁で通行危險である自轉車の速度も手加減されたい（往來生）▲在京城熊本縣人會又は熊本縣鹿本郡人會あらば御知らせ下さい（南大門生）▲五歲の男の子多感くなりますと夜ねてから小便をして困ります治療法あらば（心配の女）▲野菜のスープのおいしい作り方を御教へ下さいませ（御饗女）▲京城の基督教會に未知の求道者が飛込んだ時信徒は冷かな瞳を投げつくる風があるが少し親しみと温かみを以て自分の教會に導き入るゝやうにしては如何（和泉ボウロ）


# 恥りが惡い 邊かの美人

トテモひどいニキビと吹き出
猛烈きわまる嫁あざソバカス
色くろ赤がほシミまでなほる
五大博士大家の協力發明した

美身藥 **ハルナー**

生れ付き色の黒いニキビソバカスだらけの汚い醜い人が遙かに色白く美しくなつたので其人は嬉しいと思ふよりは却つて恥りが惡くて仕方がなかつたと云ふ事であるが大體ニキビやソバカス吹出物色の黒いや赤顔等は容易に治す事が出來る病氣であつたに係わらず醫學的研究が不充分な爲に只無暗と外部から塗り藥や化粧液ばかり塗り付けて居たのであるが最近化學の進歩が綿密に發達した歐米の醫學界で發見した處に依るとニキビソバカス色黑等の原因は氣候風土や食物の關係で皮膚の下に發生した惡血病素が男女共に成熟期に達する頃の肉體的變化作用に依つて自然と外部特に外氣刺戟の強い顔面に吹出すものであるからドウしても特殊の内服藥に依つて治療せなければならぬとて非常の苦心に依り研究したので現今では殆んど路傍に醜い男女を見掛けぬと云ふ事であります

然如何に効力偉大な外國内服藥でも氣候風土や飲食物まで異つた吾々東洋人には全然効能なく却つて髮の毛を赤くしたり種々な危險があるので我國醫學界に於て有名なる藥學博士島田耕一先生越澤先生等の五大博士大家は共に協力苦心研究の結果遂に内服して體内の惡血毒素を淨血しニキビソバカス吹出物等を治して色を白く美しくする東洋人專用のハルナーと云ふ藥物を發明したのであります尚ハルナーは天性毒素の爲めに色黒きは勿論あぶら顔赤顔ハタケナマズ其他肥胖病毛髮脫落症を治す効能絶大なるを以て東洋至る處の藥店にて其効力を確信し進んで取次販賣して居ります…藥價は普通輕症者用貳圓參拾錢重症五圓七圓特製症十圓等ですが輕いなら二圓分か三圓分で治つて了いますから是非一度御買求め御試驗下さい目下大震火災後の營業所及び工場等一切の落成して復興記念販賣中でありますから此際金五十錢だけ振替貯金口座東京一七二〇一番へ御拂込あるか又は郵券か切手を御送金あれば特別試驗藥と左の書籍を添へて御送附致します

五大博士大家 共著『白色美身强壯法』全一冊 無代進呈

我五大博士大家は共に協力研究して右の書物を著述されました本書には人間の血液と肉體的變化、ニキビの原因と治療法、色の黑い理由と色白くする法、ソバカスの發生と除去法、毛髮の脫落と變毛の原理等其他美容學上何人も心得置かねばならぬ事項ばかりを集輯したもので頗る參考となる珍本である、本書は公益と學理の宣傳の爲一萬部限り何人にも無代で進呈しますから希望者は遠慮なくハガキで御申込下さい直に御郵送の上御送呈致します。

登錄商標

●ハルナーは全國到る處の藥店にて販賣す

東京市京橋區築地一の四 合資會社 濟生堂製藥所 電話青山四二七〇一番 二四九一番 振替東京一七二〇一
東京大井一四一七番 濟生堂製藥工場 電話大森一三一三番


# 不動産競賣期日公告

左ノ不動産ヲ大正拾參年十月六日午前十一時競賣ニ附ス競買保證金ハ申出額ノ十分ノ一トス

京城地方法院

[illegible]


藥

發賣第一
親切本位
在庫豐富
出荷迅速

釜山辨天町二丁目
合資會社 大邱南海堂
電話長四〇五 三七二
振替京城四五六

奉天 ミヤコホテル


棉作良好 増收を豫想さる

[illegible]が順調であつたけれども六月下旬より七月中旬に亘り降雨が少く西鮮南鮮の一部を除く各地方多少旱害の影響を蒙り七月下旬の[illegible]平南等の各地方は寧ろ氣候が適順で前年に比し増收を示し全平均收穫は前年に勝つてゐる今九月十日現在の收穫豫想高を見[illegible]在りては九百[illegible]八千斤（九分五厘六毛）在來棉に在りては六十一萬四千斤（二分一厘）合計九百八十六萬三千斤（七分八厘二毛）[illegible]

東京コール 二十五日
翌日物 一錢四厘 一錢五厘五毛
無條件 一錢五厘 一錢七厘

[illegible]